

**SOBREVIDA ACTUARIAL EM PORTADORES DE FANS
E SUA RELAÇÃO ENTRE OS TRATAMENTOS PRECONIZADOS
COM AS CAUSAS DE MORTE - ao período de 1931 a 1999.**

Noêmi Garcia de Almeida Galan

Orientadora: Prof^a Dr^a Thais Helena Abrahão Thomaz Queluz

Dissertação apresentada ao Programa de Pós-Graduação em Fisiopatologia em Clínica Médica, Área de concentração em Metabolismo da Nutrição, da Faculdade de Medicina de Botucatu - UNESP, para obtenção do título de Mestre.

**BOTUCATU
2003**

Orientadora

Prof^a Dr^a Thais Helena Abrahão Thomaz Queluz

Homenagem

Ao Prof. Dr. Vitor Augusto Soares (in memoriam), autor da idéia e orientador dos primeiros passos deste trabalho.

Dedico este trabalho a:

Minha adorável e encantadora filha Nágila, pela qual tenho o maior orgulho e carinho, companheira em todos os momentos belos e difíceis, e que soube compreender minhas ausências.

Plóris Galan (in memoriam), meu esposo, amigo, companheiro e amor de minha vida.

Saudades...!

Job e Maude Garcia de Almeida (in memoriam), meus pais, exemplos de amor, coragem e dignidade; alicerces de todos os meus atos e trabalhos.

Minha adorável e companheira irmã Nêlei, Jorge meu cunhado, Lucas e Jorge Fernando meus sobrinhos, por me provarem que tudo na vida é possível e que não colheremos amoras se plantarmos somente acerolas.

Duda, minha irmã, e ao Toninho, meu cunhado, pelo acolhimento e pelo incentivo constante nos estudos e nas pesquisas.

Meus especiais agradecimentos a:

Edson Eiji Nakayama, pelos seus ensinamentos, companheirismo e empenho dispensado durante toda a execução deste trabalho e dos trabalhos diários.

Dra Thais Helena Abrahão Thomaz Queluz, orientadora deste trabalho, que além de sábia e autora do meu crescimento acadêmico, direcionou-me com o olhar carinhoso de uma mãe e com a presença segura e forte de um pai.

Amiga Marilena Gomes Peres de Pontes Camargo, por me mostrar a beleza da ciência do cuidar e a enfrentar as dores da alma.

Dr Lauro de Souza Lima e Dr. Dilton Vladimir Araújo Oprimolla, grandes construtores dos avanços científicos contributivos aos doentes de hanseníase e do Instituto Lauro de Souza Lima.

Agradecimentos

A Deus, por além de conceder-me a graça do sopro da vida, ainda deu-me o mais belo presente que um ser pode receber: a minha filha. O meu eterno agradecimento.

Aos pacientes, peça principal deste trabalho, de tão grande sofrimento, motivou-nos a buscar mais conhecimentos e a acreditar que podemos fazer ainda melhor.

Aos meus irmãos Flóris, Claudinei e Cláudio e irmãs Neiva, Nívia, Neide e Nancy, por me mostrarem a força da união, o caminho do conhecimento e o valor da humildade.

Aos amigos Paulo Roberto Ribeiro Júnior e D. Sebastiana Vidal Ribeiro, pela digitação, correção e companheirismo durante todo o trajeto do trabalho.

À D. Toninha, minha professora do primário, por mostrar-me a alegria e o infinito do aprender.

À Janine Ap. Lovison, secretária do Setor de Enf^o em Educação Continuada do Instituto Lauro de Souza Lima, pelos serviços burocráticos prestados.

Aos Membros do Programa de Pós-Graduação em Fisiopatologia em Clínica Médica e aos funcionários da Seção de Pós-Graduação da Faculdade de Medicina de Botucatu-Unesp.

Aos funcionários do Instituto Lauro de Souza Lima:

- *Enf Helma Regina Asscar Galotti, Diretora da Divisão de Enfermagem e Rita de Fátima Gabus Martins, Chefe da Seção do Ambulatório, pela cooperação, incentivo e amizade dispensados em todo este trajeto.*
- *Médicos, Enfermeiros e Auxiliares de Enfermagem, aos quais tenho a maior admiração e orgulho pelo apoio, aprendizado, carinho e respeito dispensados, que acolheram-me quando aqui cheguei como Auxiliar de Enfermagem ainda. Ensinararam-me o alfabeto da dermatologia, trocando plantões e horários para que pudesse chegar a graduação. Na Pós Graduação não foi diferente e eu agradeço tanto! Sem essas maravilhosas pessoas eu nada seria: Sueli, Juraci, Felina, Mário, Paulo Antonelli, Dr. Somei, D Marina Silvério, D Ruth Ávalo Lopes, Luiz, Raquel Tiroel e Raquel Tonello, Zilda, Eunice, Roseli Oda, Anna Rita, Maria Rosa, Joaquim, José Sebastião, D Leda, Luzia, Lourdes (in memoriam), Zelinha, Dr. Antonio Carlos, Lédia, Ruth e Pláudia... Meus eternos agradecimentos.*
- *Da equipe da Seção de Arquivo Médico e Estatístico, pela alegria e disponibilidade com que me atenderam, em especial à Ana Carla da Silva, Maria Theresza Alo e Giselda Mara das N. P. Ferreira, pela colaboração durante o período de seleção dos prontuários, instrumentos imprescindíveis para esta pesquisa.*
- *Da Divisão de Ensino e Pesquisa, pelo carinho e paciência dispensados na busca de referenciais teóricos na Biblioteca, em especial à Maria Goreti, Maria Helena da Silveira, Maria Helena Correa, Lusia, Lucimara, Sidnei e Maria Luiza, e à equipe de áudio e vídeo: Cleide e Ricardo.*

- *É aos demais envolvidos neste trabalho que contribuíram de forma direta ou indiretamente: Diretoria Técnica, Equipe do Departamento de Pessoal, Xerox e Reprografia, do Laboratório, da Patologia, do Centro de Processamento de Dados.*

À Dra Gleusa Attique Camilo, Coordenadora do Departamento de Enfermagem das Faculdades Integradas de Jati "Dr. Raul Bauab", pela oportunidade de inserir-me na carreira acadêmica e pelo incentivo na Pós Graduação.

Também àqueles que por ventura e injustamente deixei de citar, minhas desculpas.

RESUMO

O objetivo do estudo foi verificar a sobrevida actuarial dos pacientes com hanseníase e associá-la aos tratamentos preconizados e com as causas de morte. Foram analisados os atestados *de* óbitos e os dados clínicos, laboratoriais e *de* necropsias contidos nos prontuários de 2046 pacientes com hanseníase falecidos no Instituto Lauro de Souza Lima, Bauru, São Paulo-Brasil, no período de 1931 a 1999, e agrupados por data de falecimento em períodos de 10 anos . Os resultados foram expressos em média \pm erro padrão e em mediana e percentil. A comparação dos dados foi realizada utilizando-se ANOVA ou teste "t"; Kruskal-Wallis e teste do χ^2 . As curvas *de* sobrevida actuarial foram determinadas através do método de Kaplan Meier, e comparadas pelo log rank test". Houve predomínio da mortalidade no sexo masculino, com um aumento da proporção de 2:1 para 3:1 a partir de 1960, atribuído pelo fato de serem acometidos pelas formas mais agressivas da doença e necessitando de mais intimações. A idade média e mediana na data do óbito foram respectivamente 52,17 e de 57 anos, progressivas em todos os períodos, sem diferenças estatisticamente significante entre os sexos ($p > 0,05$). A mediana da sobrevida actuarial da hanseníase foi de 10 anos (igual entre os sexos) e sua curva demonstrou ser baixa quando não havia tratamento, aumentada e continua a partir da década de 50 (10 anos) ($p < 0,05$) após a introdução da monoterapia exceto em 1980/89, período da implantação da poliquimioterapia devido a resistência medicamentosa. No último período de estudo (1990/99), a curva de sobrevida actuarial que havia sido de 17 anos na década passada passou para 32 anos. As principais causas de óbito foram doenças infecciosas (50%), renais (23%) e cardiovasculares (16%), onde suas alternâncias e freqüências foram sendo alteradas devido ao tratamento específico e ao aumento da sobrevida. Os resultados puderam mostrar que alguns outros grupos de doenças estão predominando como causas de morte, inclusive a reemergência das mortes por doenças infecciosas; que homens e mulheres morrem com a mesma idade e convivem com a doença pelo mesmo período e que ao longo da evolução da hanseníase tanto a curva de sobrevida como os perfis das causas de morte sofreram o impacto dos tratamentos padronizados.

SUMÁRIO

| | Página |
|---|---------------|
| 1- INTRODUÇÃO | 01 |
| Tratamento e medidas de controle | 01 |
| Causas de morte e sobrevida na hanseníase | 03 |
| Indicadores de mortalidade na hanseníase | 05 |
| 2- OBJETIVO | 07 |
| 3- CASUÍSTICA E MÉTODOS | 09 |
| Local | 10 |
| Delineamento | 11 |
| A- Dados demográficos | 12 |
| B- Dados clínicos | 12 |
| C- Critérios de inclusão | 14 |
| D- Análise estatística | 14 |
| 4- RESULTADOS..... | 15 |
| 5- DISCUSSÃO | 29 |
| 6- CONCLUSÕES | 36 |
| REFERÊNCIAS BIBLIOGRÁFICAS | 38 |
| ANEXOS..... | 48 |
| APÊNDICE | 52 |

Secretaria de Estado da Saúde
Instituto "Lauro de Souza Lima"
Caixa Postal 3.021 - CEP 17034-971 - Bauru - SP - Brasil
Fone: 55 14 221-5852 Fax: 55 14 221-5914
e-mail:ética@ilsl.br

**Comitê de Ética
em
Pesquisa**

Bauru, 08 de maio de 2003.

Ilmas Sras.

Prfa. Dra. Thaís Helena Abraão Thomas Queluz

Enfa. Noemi Garcia de Almeida Galan

Instituto Lauro de Souza Lima / UNESP

Prezadas Senhoras,

O Projeto de pesquisa intitulado "*Sobrevida actuarial em portadores de hanseníase e sua relação entre os tratamentos precinizados com as causas de morte no período de 1931 a 1999*", protocolo nº 53, recebeu do relator parecer favorável e foi considerado aprovado neste CEP, em 08/05/2003.

Sendo só para o momento, renovamos nossos protestos do mais elevado apreço.

Atenciosamente.



Dr. José Fernando Casquel Monti
Coordenador do CEP

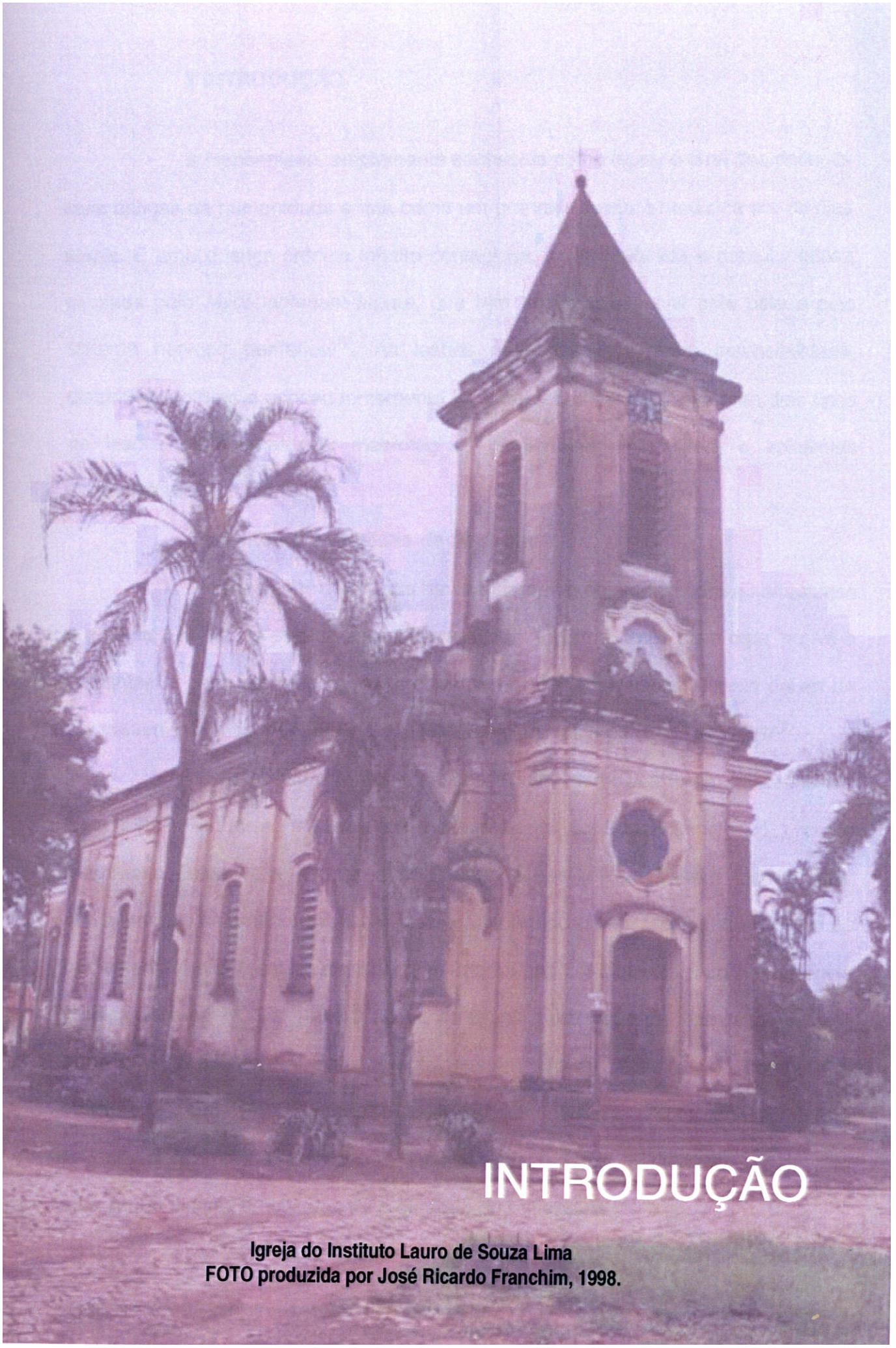

INTRODUÇÃO

Igreja do Instituto Lauro de Souza Lima
FOTO produzida por José Ricardo Franchim, 1998.

1. INTRODUÇÃO

A Hanseníase, amplamente conhecida como lepra, é uma das doenças mais antigas da humanidade e tida como um grande desafio à medicina até os dias atuais. É uma doença crônica infecto contagiosa, multissistêmica e granulomatosa causada pelo *Mycobacterium leprae*, que tem tropismo especial pela pele e pelo sistema nervoso periférico⁽¹⁾. As lesões neurotróficas causam insensibilidade, distúrbios motores e conseqüentemente incapacidades físicas. Apresenta dois tipos de lesões granulomatosas: macrofágica (hanseníase virchoviana) e epitelióide (hanseníase tuberculóide)⁽²⁾.

Tratamento e medidas de controle

No Brasil, até 1946, não havia tratamento específico para a hanseníase e a política de saúde pública adotada era o isolacionismo. Após essa data, houve a implantação geral da sulfonaterapia como arma profilática para o doente deixar de ser transmissor mas, apesar disso, a política isolacionista perdurou até 1967⁽³⁾.

Já na década de 40, a sulfona e seus derivados foram utilizados por alguns pesquisadores, inclusive no Instituto Lauro de Souza Lima (ILSL), como tratamento único para a doença⁽⁴⁾. Este após ser implantado em todo o país, constituía um tratamento excessivamente prolongado e com um grande número de pacientes em uso irregular da dosagem, fatores que contribuíram para a resistência medicamentosa^(5,6). Em 1963 já surgia no Brasil a utilização da rifamicina sv como arma profilática, a qual isoladamente também não foi eficiente para combater a infecção^(8,9). Em 1981, introduziu-se a poliquimioterapia (PQT), constituída de sulfona, clofazimina e rifampicina, esquema de tratamento utilizado até os dias atuais, que diminui drasticamente a duração do tratamento^(10,11).

Em decorrência da disponibilidade de um tratamento efetivo e da necessidade de intensificar as ações voltadas para a eliminação da hanseníase, o Brasil e outros países endêmicos assinaram um compromisso para sua eliminação, isto é, chegar a uma prevalência de menos de um paciente para cada 10.000 habitantes no início do terceiro milênio ⁽¹²⁻¹⁴⁾.

Esse compromisso originou algumas medidas baseadas em ações de controle como: educação em saúde, aplicação do BCG, busca ativa de doentes, tratamento adequado e precoce, prevenção e tratamento das incapacidades ^(12;15). Segundo a Organização Mundial da Saúde (OMS) ⁽¹⁶⁾, o Brasil é o segundo país com maior número de casos (77.676 casos registrados em 2001) e apresentou neste mesmo ano uma taxa de detecção acima de 41.000 casos novos, representando entre 80 a 90% de todos os casos de hanseníase do continente.

De 1991 até o ano de 2000, houve no Brasil uma redução considerável da prevalência da hanseníase, passando de 17,4/10.000 habitantes para 4,68/10.000 habitantes ⁽¹⁷⁾. Entretanto, ainda não foi alcançada a prevalência ideal, mostrando que a meta proposta, assim como ocorreu também para alguns outros países endêmicos não foi atingida, fato já previsto por diversos estudiosos do assunto.

Assim, em reunião promovida pela OMS na Costa do Marfim em 1999, foi criada a Aliança Global para a Eliminação da Hanseníase com o objetivo de atuar junto aos países endêmicos para a consecução da meta de eliminar a doença até o final do ano de 2005. Para tanto foram reunidos expertos em hanseníase provenientes de 11 países para revisar criticamente as questões estratégicas relacionadas ao controle e as principais recomendações técnicas que estão sendo realizadas em campo ⁽¹⁸⁾.

Atualmente, grandes progressos já foram obtidos no controle da hanseníase, principalmente a padronização da poliquimioterapia. Porém, conforme Relatório do Fórum técnico da International Leprosy Association (ILA), realizado em fevereiro de 2002, em Paris, argumenta-se que a situação ainda requer muita cautela e atenção, pois apesar da dramática redução da prevalência, os índices de incidência não têm demonstrado declínios⁽¹⁰⁾. Afirma-se ainda que mesmo atingindo a meta de prevalência estipulada não há evidências que a doença irá desaparecer naturalmente, motivo pelo qual continua-se exigindo que as atividades de controle sejam sustentadas⁽¹⁰⁾.

Causas de morte e sobrevida na hanseníase

Segundo Jopling & McDougall⁽¹⁹⁾, as causas de morte, na grande maioria desses pacientes, são as mesmas do resto da população em geral, com exceção das lesões renais da hanseníase virchoviana. Afirmam ainda que essas complicações renais são na maioria das vezes reversíveis, embora possam resultar em insuficiência renal crônica, que pode levar à morte por uremia ou por hipertensão. Sugerem também, que exista um provável aumento na mortalidade pelos efeitos colaterais das drogas utilizadas anti-hansênicas e anti-reacionais.

Em áreas endêmicas, a infectividade bacilar é alta, mas sua patogenicidade é baixa⁽²⁰⁾. Para Lombardi⁽²¹⁾, a baixa letalidade é consenso clássico, consagrado na assertiva de que o doente morre com hanseníase e não de hanseníase e mostrou os seguintes dados: em 1980 o número da população residente no estado de São Paulo era de 24.881.001 e foram a óbito por todas as causas 177.415; destes residentes, o número de doentes com hanseníase era de 38.748 e 432 foram a óbito sendo que apenas 20 tiveram como causa básica de morte a hanseníase. Afirma ainda, que os estudos sobre causas de morte na

hanseníase são baseados apenas na análise de necropsias de alguns casos estudados e nos perfis de mortalidade por causa básica na população de doentes e praticamente inexistentes na população em geral.

Até a década de 50, a literatura especializada em hansenologia, que estudava apenas os registros civis de óbitos, relatava que a principal causa de morte pela doença eram as doenças infecciosas e parasitárias. Dentre as causas das doenças infecciosas, prevalecia a caquexia leprótica como causa de morte em hanseníase⁽²²⁻²⁴⁾. Como naquela época não havia recursos clínicos e laboratoriais para diagnósticos mais complexos e específicos, e como também atestados de óbitos eram expedidos apenas com finalidade legal obrigatória para sepultamento, acredita-se que esses dados sejam incompletos, sub ou superestimados^(21),25).

Lombardi⁽²¹⁾, estudando as causas de óbito por hanseníase no Estado de São Paulo no período de 1931 a 1980, mostrou que as principais causas de óbitos eram as doenças infecciosas e parasitárias (38,99%), seguidas pelas doenças do aparelho circulatório (26,46%) e pelas doenças do aparelho geniturinário (8,46%). Mostrou também que a idade média e mediana de morte foi de aproximadamente, 44 anos para o início do período e de 64 anos para o final.

Em estudo realizado no ILSL Nakayama et al⁽²⁶⁾ verificaram que em 199 necropsias de pacientes portadores de hanseníase, as principais causas de óbitos foram as doenças infecciosas (32%), a insuficiência renal (23%) e as complicações cardiovasculares (22%). A amiloidose constituiu a principal causa de insuficiência renal na hanseníase, sendo que 57% dos pacientes com amiloidose apresentaram insuficiência renal terminal, representando, desta forma, a causa de morte mais importante do grupo.

Neste mesmo estudo, Nakayama et al⁽²⁶⁾ observaram que a idade de óbito destes pacientes foi inferior à da população geral adulta do Estado de São Paulo, com uma mediana de 59 anos. Verificaram também que a sobrevida actuarial da hanseníase variou entre 18 e 23,5 anos com uma mediana de 22 anos.

Ura & Opromolla⁽²⁷⁾, tendo em vista as necropsias realizadas no ILSL, sugerem que as causas de óbitos, especificamente atribuídas à hanseníase, seriam decorrentes das reações tipo eritema nodoso graves (vasculites necrosantes), com grandes perdas de líquidos e eletrólitos e a insuficiência renal crônica por depósitos de substâncias amilóide nos glomérulos e túbulos renais. Sugerem ainda que essas situações ocorrem principalmente nos virchovianos, justificando uma menor sobrevida desses pacientes em relação aos demais com outras formas da doença com uma expectativa média de vida diminuída em 6,3 anos por paciente .

Indicadores de mortalidade na hanseníase

Embora todos estes estudos sobre as causas de óbito e da sobrevida na hanseníase tenham trazido grandes contribuições para a compreensão da patogênese da doença, para ampliar os conhecimentos sobre sua epidemiologia e para a redução da morbimortalidade, eles apresentam em seu bojo viéses que podem super ou subestimar alguns dados.

Os estudos baseados em necropsias, como o de Nakayama et al⁽²⁶⁾, têm viéses que podem falsear os resultados. Assim, nem todos os pacientes que morrem são necropsiados⁽²⁸⁾, o que pode restringir a amostra. Também, os achados de necropsias dependem da experiência e do interesse do patologista e da preparação do material^(26;29;30), o que pode sub ou superestimar um determinado achado.

Por outro lado, os estudos baseados em atestados de óbitos, como o de Lombardi⁽²¹⁾, têm também viéses importantes. Embora as estatísticas de mortalidade derivadas de registro civil de óbitos constituam uma das mais importantes fontes de dados para o monitoramento do estado de saúde da população e caracterização da situação demográfica do país⁽³¹⁾, sabe-se que estes apresentam problemas de subnotificação, que vão desde o preenchimento insatisfatório até os erros no diagnóstico da causa básica e/ou das causas concomitantes⁽³²⁾. Especificamente sobre a hanseníase, Pastorello⁽³³⁾ e Ura & Opromolla⁽²⁷⁾, salientam que os registros de óbito são incapazes de oferecer informações específicas sobre a mortalidade dessa doença, fornecendo apenas dados muito gerais.

Portanto, estudos descritivos retrospectivos baseados em achados de necropsia ou de atestados de óbitos podem conter viéses importantes. Entretanto, alguns desses viéses podem ser reduzidos se a amostra for grande e se complementados com dados clínicos e/ou laboratoriais⁽³⁴⁾.



OBJETIVO

**Vista lateral das unidades de internação do Instituto Lauro de Souza Lima —
FOTO produzida por José Ricardo Franchim, 2000.**

2- OBJETIVO

Considerando-se que :

- 1- O Instituto Lauro de Souza Lima é uma instituição de referência internacional em hansenologia, que atende a uma grande população desses pacientes e que tem arquivado de forma organizada e sistematizada os dados desde 1931;
- 2- Com o passar dos anos, houve grandes modificações nos esquemas terapêuticos para a hanseníase;
- 3- Houve alteração no perfil das causas de morte e da sobrevida em hanseníase com o passar das décadas;
- 4- Os dados de mortalidade constituem uma das mais importantes fontes de dados para o monitoramento do estado de saúde de uma população;

O presente trabalho teve como objetivo:

Verificar a sobrevida actuarial dos pacientes com hanseníase no Instituto Lauro de Souza Lima — Bauru — SP, no período de 1931 a 1999 e associá-la aos tratamentos preconizados e com as causas de morte.



CASUÍSTICA E MÉTODOS

**Vista frontal do Coreto do Instituto Lauro de Souza Lima -
FOTO produzida por José Ricardo Franchim, 2000.**

3- CASUÍSTICA E MÉTODOS

LOCAL

O estudo foi realizado no ILSL, na cidade de Bauru, Estado de São Paulo, região Sudeste do Brasil. É um Instituto de Ensino e Pesquisa em Dermatologia e áreas afins, e Centro de Referência Nacional de Dermatologia Geral e Internacional em Hansenologia. É um Instituto Público do Estado de São Paulo, e está vinculado à Secretaria de Saúde e aos demais Institutos de Pesquisa do Estado. Está localizado na cidade de Bauru na região oeste do Estado de São Paulo, na Rodovia Comandante João Ribeiro de Barros, Km 225/226, à distância de 330Km da capital do Estado.

Um relato de sua história está no Anexo I desse trabalho. Atualmente, atende exclusivamente pacientes vinculados ao Sistema Único de Saúde, em nível terciário. Possui duas áreas de internação, uma externa para os pacientes que ainda residem no Instituto, e outra interna para hospitalização, totalizando 160 leitos ocupados. Também possui o atendimento médico ambulatorial.

Rotina de atendimento:

Os pacientes chegam encaminhados de alguma Unidade Primária ou Secundária de saúde e são atendidos por médicos residentes supervisionados por dermatologistas e especialistas em hanseníase. Após o exame clínico, conforme o estado clínico e o diagnóstico médico do paciente, decide-se o tratamento, este será realizado em nível ambulatorial ou hospitalar.

Em qualquer dessas situações, o médico solicita os exames laboratoriais de rotina, que são coletados no próprio laboratório (hemograma, glicemia, urina I, uréia, creatinina, e se necessário, outros mais específicos), bem como os exames anatomopatológicos que são coletados pelos dermatologistas e

analisados pelo médico patologista (biópsias e baciloscopias). Todos são realizados na Instituição, com técnicas e equipamentos modernos, tendo como responsáveis uma equipe de médicos especializados e biólogos pesquisadores. Os exames de alta complexidade como ultrassonografia, ressonância magnética, tomografia computadorizada, são realizados em outros centros.

Após avaliação dos dermatologistas, se necessário, o paciente é acompanhado por outras especialidades da própria Instituição como ortopedista, fisiatra, clinico geral, nefrologista, oftalmologista, cardiologista, reumatologista, otorrinolaringologista, cirurgião plástico e por enfermeiros.

Além do acompanhamento médico, os pacientes internados também são acompanhados por enfermeiros especialistas em dermatologia, que realizam o histórico, diagnóstico, prescrição, evolução e anotação de enfermagem, e por auxiliares de enfermagem. Recebem um atendimento individualizado e multidisciplinar composto por psicólogos, fisioterapeutas, terapeuta ocupacional, serviço social e odontólogos. Cada profissional possui um impresso específico para a consulta, os quais permanecem arquivados no prontuário de cada paciente.

Após o tratamento, os pacientes recebem alta médica hospitalar e são acompanhados pelos profissionais de saúde da unidade de origem, ou retornam ao Instituto para acompanhamento ambulatorial.

DELINEAMENTO DO ESTUDO

Foram coletados pelo enfermeiro os dados dos atestados de óbito, dos prontuários e das necropsias dos portadores de hanseníase do ILSL falecidos no período de 1931 a 1999. Após registradas as causas de morte, estas foram analisadas, agrupadas e classificadas por um médico experiente do Instituto de acordo com a Classificação Internacional de Doenças, Lesões e Causas do óbito⁽³⁵⁾.

Foram incluídos todos os pacientes que tinham dados completos tanto de atestados de óbitos como de prontuários. Dos prontuários estudados foram extraídos os seguintes dados:

A) DADOS DEMOGRÁFICOS:

Idade:

- A idade em anos na data da primeira consulta no ILSL.
- Idade do óbito. Idade do paciente em anos na data do óbito.

Análise Diacrônica: Foi realizada através do agrupamento dos dados obtidos nos seguintes períodos: de 1931/39, 1940/49, 1950/59, 1960/69, 1970/79, 1980/89 e 1990/99. Após, foram realizados os cálculos estatísticos de cada período bem como a comparação numérica entre todos e sua relação com os dados históricos.

Raça: branco ou não branco.

Sexo: feminino ou masculino.

B) DADOS CLÍNICOS

Tempo do Início dos sintomas:

- Idade referida dos primeiros sintomas da doença.

Duração da doença:

- Foi definida como o tempo em anos, compreendido entre a idade referida dos primeiros sintomas até a data do óbito.

Tipo de hanseníase:

- A forma clínica inicial da doença estava especificada nos prontuários nas anotações dos médicos altamente experientes, responsáveis pelo diagnóstico, confirmado através da baciloscopia desde 1931 até 1999.

- Para o presente trabalho utilizou-se a classificação Madri(36) com base nos exames clínicos, baciloscópicos e anatomopatológicos registradas nos prontuários. Os pacientes diagnosticados com hanseníase virchoviana e dimorfa polo virchoviano, foram incluídas no grupo virchoviano (MHV) e aqueles com hartseníase indeterminada, tuberculóide e dimorfa polo não virchoviano no grupo não virchoviano (MHNV). Os casos que não permitiam a classificação da forma de hanseníase conforme a classificação de Madri foram denominados "não classificados" (-).

Duração e tipo de tratamento:

- Foi anotado qual o tipo de tratamento específico realizado para a hanseníase. Definiu-se como tratamento monoterápico os medicamentos sulfona (su), similar/derivado ou outro antibiótico utilizado isoladamente e tratamento poliquimioterápico quando além da sulfona, foram utilizados conjuntamente a rifampicina e/ou clofazimina (pqt). Os pacientes que não utilizaram nenhum desses tratamentos foram definidos como não sulfona (nsu).

Causa de Morte:

Foram anotadas as causas de morte e as doenças que causaram diretamente a morte ou estados mórbidos que produziram a causa de morte descritas no atestado de cada paciente, constatadas através de necropsias ou de dados clínicos e laboratoriais. A seleção da causa do óbito foi realizada conforme as regras propostas da Nona Revisão de 1975 da Classificação Internacional de Doenças, Lesões e Causas de Óbito (CID) e agrupadas em seis categorias de doenças que levaram a morte: Doenças cardiovasculares (dcv); doenças infecciosas (di); doenças renais (dm), doenças respiratórias (dr), doenças digestivas (dd); doenças neoplásicas (dn) e as demais foram agrupadas e

classificadas como "outras". Após, foram agrupadas em períodos de dez anos: 1931/39, 1940/49, 1950/59, 1960/69, 1970/79, 1980/89 e 1990/99, por se tratar de um estudo de série histórica longo e possibilitar os cálculos estatísticas propostos.

C) CRITÉRIOS DE INCLUSÃO

- 1- Hanseníase comprovada através de baciloscopia e/ou biópsia,
- 2- Prontuário com dados demográficos, clínicos e laboratoriais completos e
- 3- Atestados de óbito completos dos pacientes.

D) ANÁLISE ESTATÍSTICA

Os dados dos pacientes foram tabulados na sua totalidade e divididos em grupos de acordo com a década em que foram a óbito. Os resultados foram expressos em média + erro padrão, em mediana e/ou percentil 25 e 75.

Para a comparação entre as freqüências de categorias de variáveis dependentes foi usado o teste qui-quadrado (χ^2) e para a comparação das médias das idades foi realizada com ANOVA ou teste "t" de Student quando indicado. Em todas as situações estudadas as estatísticas calculadas foram consideradas significativas quando $p < 0,05$ ⁽³⁷⁾.

Os dados não paramétricos foram comparados com o uso do teste de Kruskal-Wallis. As curvas de sobrevida foram constituídas de acordo com o método de Kaplan Meier e comparadas pelo "Log Rank Test"⁽³⁷⁾.



RESULTADOS

Vista do Centro de Ensino e Pesquisa do Instituto Lauro de Souza Lima —
FOTO produzida por José Ricardo Franchim, 2001.

4. RESULTADOS

Os dados demográficos, clínicos e anatomopatológicos de cada paciente de nossa casuística estão expressos no Apêndice I desta dissertação.

INCIDÊNCIA E DADOS DEMOGRÁFICOS

No período de 1931 a 1999 foram atendidos no ILSL 51.494 pacientes dos quais 3.218 faleceram na Instituição. Destes, 846 prontuários não foram encontrados ou não apresentaram dados completos e 326 dos pacientes não eram portadores de hanseníase. Portanto, estudamos 2.046 prontuários (70,7%) dos pacientes com hanseníase falecidos no ILSL de 1931 a 1999.

Dos 2.046 pacientes estudados, 1.457 (71,21%) eram homens e 589 (28,79%) mulheres; 1.744 (85,32%) brancos e 300 (14,68%) não brancos. Não foram observadas diferenças estatisticamente significantes entre os sexos e as raças nas diferentes décadas ($p > 0,05$) (Tabela 1).

DADOS CLÍNICOS

Tipo de hanseníase: a hanseníase virchoviana (MHV) foi encontrada em 1.659 pacientes (81,08%) e não virchoviana (MHNV) em 294 (14,36%). Em 93 (4,54%) pacientes o tipo de hanseníase não pôde ser classificada pois apresentavam evidências duvidosas quanto à forma da doença. A frequência relativa de mortes em pacientes da forma virchoviana foi bem mais elevada e constante tanto nos homens como nas mulheres (Tabela 2).

A idade média de óbito dos pacientes no período total estudado foi de $52,7 \pm 16,1$ anos. Entre os períodos de: 1931/39 foi de $45,47 \pm 15,40$ anos; 1940/49 foi de $46,34 \pm 14,80$ anos; 1950/59, $52,64 \pm 15,65$ anos; 1960/69, $57,17 \pm 14,13$ anos; 1970/79, $58,52 \pm 12,75$ anos; 1980/89, $64,84 \pm 13,33$ anos; e entre 1990/99 foi de $71,28 \pm 11,92$ anos. Ocorreu um aumento da idade de óbito

estatisticamente significativa ($p < 0,05$) entre as décadas, exceto ($p > 0,05$) entre as décadas de 1931/39 para 1940/49 e 1960/69 para 1970/79. A mediana total entre as décadas foi de 57 anos; P25=47 anos e P75=66,5 anos (Tabela 3).

EVOLUÇÃO

A curva de sobrevida actuarial mediana da hanseníase no período total do estudo foi de 10 anos sendo mais baixa no período sem tratamento, com uma melhora ($p < 0,05$) da doença após a introdução da sulfona (a partir de 1950), com exceção do período de 1980-1989 (Tabela 5 e figura 1) e aumentou bem mais no período após a introdução da PQT (1990/99) (Figura 3). Não houve diferenças estatisticamente significantes da sobrevida actuarial mediana da doença entre os sexos, exceto no período de 1940-49 (Tabela 4).

As causas de morte encontradas no período total do estudo foram doenças infecciosas (49,7%), seguidas pelas mortes por complicações renais (22,9%), doenças cardiovasculares (16,4%), doenças neoplásicas (4,2%), doenças digestivas (3,7%), doenças respiratórias (0,9%) e outras causas (2,2%). Quando analisadas por décadas, observou-se que as causas de morte variaram de década para década conforme mostrado na Tabela 6.

As mortes por doenças infecciosas predominaram até 1949, havendo uma queda estatisticamente significativa para o período de 1950/59 e 1960/69 permanecendo inalterado no período de 1970/79, havendo uma elevação estatisticamente significativa para as décadas de 80/89 e 90/99. As mortes por doenças cardiovasculares mostraram-se muito baixas até 1949, elevando-se gradativamente nas demais décadas com valor estatisticamente significativo, regredindo novamente em 1990/99. As mortes por doenças renais tiveram um aumento estatisticamente significativo nos períodos de 1931/39 até 1950/59,

estabilizou-se nos períodos de 1960/69 a 1970/79 e diminuiu significativamente nas décadas posteriores (Figura 2).

Tratamentos utilizados para a hanseníase:

O tratamento específico monoterápico com a sulfona e seus componentes foi utilizado no Instituto esporadicamente em 1931/39 (1,23%) e em 1940/49 (12,8%). A partir de 1950 o seu uso foi intensificado (71,7%), atingindo 94,9% do total de pacientes medicados na década de 70/79. No período de 1980/89 até 1999 houve a utilização do PQT como tratamento, e em nossa amostra 19 (21,23%) pacientes utilizaram este esquema terapêutico (Tabela 7 e figura 3).

Tabela 1 - Número de óbitos dos pacientes falecidos no ILSL no período de 1931 a 1999, segundo sexo e raça.

| <i>Período</i> | <i>Óbitos (n)</i> | <i>Masculino (%)</i> | <i>Feminino (%)</i> | <i>Branco (%)</i> | <i>Não Branco (%)</i> |
|------------------|-----------------------|--------------------------|-------------------------|-----------------------|---------------------------|
| 1931-39 | 326 | 229 (70,25) | 97 (29,75) | 281 (86,20) | 45 (13,80) |
| 1940-49 | 610 | 420 (68,85) | 190 (31,15) | 540 (88,52) | 70 (11,48) |
| 1950-59 | 265 | 182 (68,68) | 83 (31,32) | 229 (86,42) | 36 (13,58) |
| 1960-69 | 363 | 273 (75,21) | 90 (24,79) | 297 (81,82) | 66 (18,18) |
| 1970-79 | 283 | 202 (71,38) | 81 (28,62) | 232 (81,98) | 51 (18,02) |
| 1980-89 | 121 | 93 (76,86) | 28 (23,14) | 99 (81,82) | 22 (18,18) |
| 1990-99 | 78 | 58 (74,36) | 20 (25,64) | 66 (84,62) | 12 (15,38) |
| Total (n) | 2046 | 1457 (71,21) | 589 (28,79) | 1744 (85,24) | 302 (14,76) |

Tabela 2 - Número de óbitos dos pacientes falecidos no ILSL no período de 1931 a 1999, segundo a classificação das formas da doença distribuídos por sexo.

| <i>Período</i> | <i>Óbitos</i> | <i>Masculino</i> | | <i>Feminino</i> | | <i>Não Referida*</i> |
|----------------|---------------|---------------------|------------------------|--------------------|------------------------|----------------------|
| | | <i>Virchoviana</i> | <i>Não Virchoviana</i> | <i>Virchoviana</i> | <i>Não Virchoviana</i> | |
| | <i>(n)</i> | <i>(%)*</i> | <i>(%)*</i> | <i>(%)*</i> | <i>(%)*</i> | <i>(%)*</i> |
| 1931-39 | 326 | 184 (83,26) | 37 (16,74) | 73 (84,88) | 13 (15,12) | 19 (5,83) |
| 1940-49 | 610 | 357 (86,44) | 56 (13,56) | 157 (87,22) | 23 (12,78) | 17 (2,79) |
| 1950-59 | 265 | 155 (85,64) | 26 (14,36) | 69 (83,13) | 14 (16,87) | 1 (0,38) |
| 1960-69 | 363 | 206 (80,16) | 51 (19,84) | 66 (82,50) | 14 (17,50) | 26 (7,16) |
| 1970-79 | 283 | 163 (84,46) | 30 (15,54) | 63 (87,50) | 9 (12,50) | 18 (6,36) |
| 1980-89 | 121 | 73 (86,90) | 11 (13,10) | 23 (88,46) | 3 (11,54) | 11 (9,09) |
| 1990-99 | 78 | 53 (91,38) | 5 (8,62) | 17 (89,47) | 2 (10,53) | 1 (1,28) |
| Total | 2046 | 1191 (84,65) | 216 (15,35) | 468 (85,71) | 78 (14,29) | 93 (4,55) |

* = percentagem relativa (em relação ao número total de óbitos de cada período).

Tabela 3 - Idade média e mediana em anos na data do óbito dos pacientes falecidos no ILSL no período de 1931 a 1999.

| <i>Descrição</i> | <i>1931-39</i> | <i>1940-49</i> | <i>1950-59</i> | <i>1960-69</i> | <i>1970-79</i> | <i>1980-89</i> | <i>1990-99</i> | <i>Total</i> |
|----------------------|----------------|----------------|----------------|----------------|----------------|----------------|----------------|--------------|
| Óbitos (n) | 326 | 610 | 265 | 363 | 283 | 121 | 78 | 2046 |
| Mínimo | 10.00 | 14.00 | 16.00 | 19.00 | 19.00 | 20.00 | 42.00 | |
| P 25% | 35.00 | 35.00 | 40.00 | 48.00 | 51.00 | 55.00 | 64.50 | 47,00 |
| Mediana | 45.00 | 46.00 | 52.00 | 59.00 | 60.00 | 67.00 | 71.00 | 57,00 |
| P 75% | 55.00 | 56.00 | 65.00 | 67.00 | 67.00 | 75.00 | 80.50 | 66,50 |
| Máximo | 86.00 | 90.00 | 87.00 | 104.0 | 91.00 | 89.00 | 92.00 | |
| Média | 45.47 | 46.34 | 52.64 | 57.17 | 58.52 | 64.84 | 71.28 | 52,17 |
| Desvio Padrão | 15.40 | 14.80 | 15.65 | 14.13 | 12.75 | 13.33 | 11.92 | 16,10 |
| Erro Padrão | 0.8545 | 0.5997 | 0.9613 | 0.7414 | 0.7578 | 1.212 | 1.349 | |

Tabela 4 - Sobrevida actuarial mediana em anos da hanseníase dos pacientes falecidos no ILSL no período de 1931 a 1999, com o valor de p entre os sexos.

| <i>Período</i> | <i>Tempo de doença em anos</i> | <i>Mediana em anos</i> | | <i>p</i> |
|----------------|--------------------------------|------------------------|------------------|----------|
| | | <i>Feminino</i> | <i>Masculino</i> | |
| 1931-39 | 5,0 | 5,0 | 5,0 | 0,8084 |
| 1940-49 | 7,0 | 7,0 | 6,0 | 0,0402* |
| 1950-59 | 10,0 | 11,0 | 9,0 | 0,0721 |
| 1960-69 | 15,0 | 16,0 | 15,0 | 0,8478 |
| 1970-79 | 19,0 | 21,0 | 18,0 | 0,3365 |
| 1980-89 | 17,0 | 12,0 | 18,0 | 0,0918 |
| 1990-99 | 38,0 | 35,5 | 35,0 | 0,7969 |
| Total | 10,0 | 10,0 | 10,0 | 0,2568 |

* $p < 0,05$

Tabela 5- Comparação das curvas de sobrevida actuarial em anos pelo "log rank test da hanseníase em pacientes falecidos no ILSL no período de 1931 a 1999.

| Mediana | 1931-39 | 1940-49 | 1950-59 | 1960-69 | 1970-79 | 1980-89 | 1990-99 |
|---------|---------|---------|---------|---------|---------|---------|---------|
| 1931-39 | 5,0 | 0,058 | <0,0001 | <0,0001 | <0,0001 | <0,0001 | <0,0001 |
| 1940-49 | | 7,0 | <0,0001 | <0,0001 | <0,0001 | <0,0001 | <0,0001 |
| 1950-59 | | | 10,0 | <0,0001 | <0,0001 | <0,0001 | <0,0001 |
| 1960-69 | | | | 15,0 | 0,0002 | 0,0003 | <0,0001 |
| 1970-79 | | | | | 19,0 | 0,0043 | <0,0001 |
| 1980-89 | | | | | | 17,0 | <0,0001 |
| 1990-99 | | | | | | | 38,0 |

Figura 1- Sobrevida actuarial mediana em anos da hanseníase dos pacientes falecidos no ILSL no período de 1931 a 1999, segundo Kaplan e Meier.



Tabela 6 - Frequências dos principais grupos de doenças causadoras de morte dos pacientes do ILSL no período de 1931 a 1999.

| <i>Descrição</i> | <i>1931-39</i> | <i>1940-49</i> | <i>1950-59</i> | <i>1960-69</i> | <i>1970-79</i> | <i>1980-89</i> | <i>1990-99</i> | <i>Total</i> |
|----------------------------|----------------|----------------|----------------|----------------|----------------|----------------|----------------|--------------|
| | <i>(%)</i> | <i>(%)</i> | <i>(%)</i> | <i>(%)</i> | <i>(%)</i> | <i>(%)</i> | <i>(%)</i> | <i>(%)</i> |
| D. infecciosas | 246 (75,46) | 431 (70,66) | 102 (38,49) | 95 (26,17) | 72 (25,44) | 44 (36,36) | 27 (34,62) | 1017 (49,71) |
| D. cardiovasculares | 24 (7,36) | 24 (3,93) | 40 (15,09) | 88 (24,24) | 94 (33,22) | 47 (38,84) | 18 (23,08) | 335 (16,37) |
| D. renais | 47 (14,42) | 136 (22,30) | 89 (33,58) | 115 (31,68) | 62 (21,91) | 13 (10,74) | 7 (8,97) | 469 (22,92) |
| D. respiratórias | 0 (0,00) | 1 (0,16) | 0 (0,00) | 7 (1,93) | 5 (1,77) | 1 (0,83) | 5 (6,41) | 19 (0,93) |
| D. neoplásicas | 1 (0,31) | 7 (1,15) | 19 (7,17) | 19 (5,23) | 24 (8,48) | 10 (8,26) | 5 (6,41) | 85 (4,15) |
| D. digestivas | 4 (1,23) | 3 (0,49) | 7 (2,64) | 32 (8,82) | 19 (6,71) | 3 (2,48) | 8 (10,26) | 76 (3,71) |
| Outras Doenças | 4 (1,23) | 8 (1,31) | 8 (3,02) | 7 (1,93) | 7 (2,47) | 3 (2,48) | 8 (10,26) | 45 (2,20) |
| Total | 326 | 610 | 265 | 363 | 283 | 121 | 78 | 2046 |

Figura 2 - Frequências dos principais grupos de doenças causadoras de morte, dos pacientes falecidos no ILSL no período de 1931 a 1999.

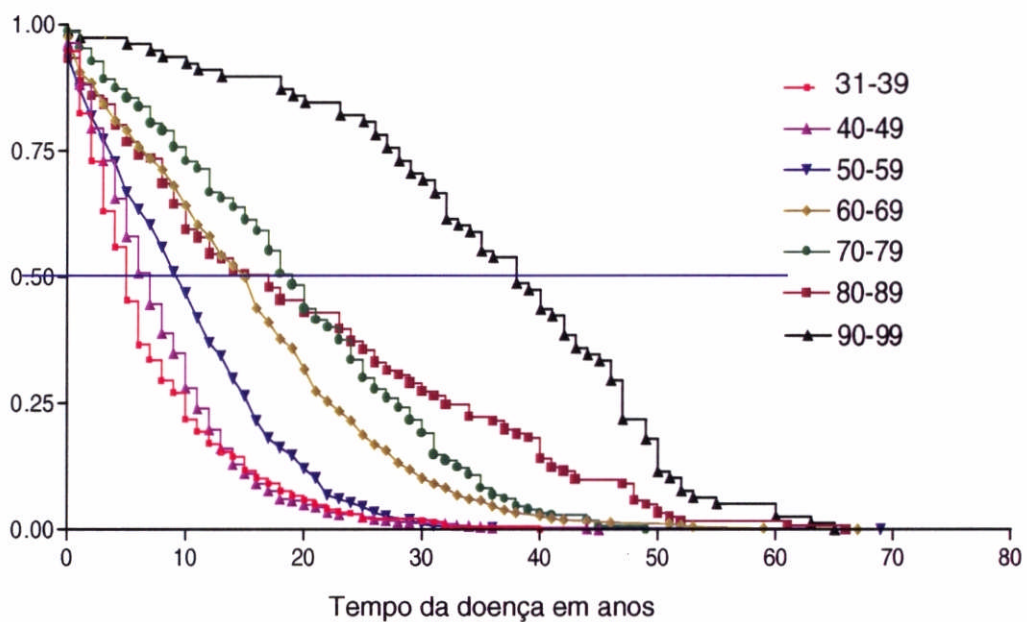

Tabela 7 - Frequência dos pacientes falecidos no ILSL no período de 1931 a 1999, que utilizaram tratamento específico para hanseníase, divididas em monoterápios e poliquimioterápios e sem tratamento.

| Tratamento | 1931-39 (%) | 1940-49 (%) | 1950-59 (%) | 1960-69 (%) | 1970-79 (%) | 1980-89 (%) | 1990-99 (%) |
|-----------------------|----------------|----------------|----------------|----------------|----------------|----------------|----------------|
| Não Tratamento | 321 (98,77) | 531 (87,19) | 75 (28,30) | 39 (10,74) | 14 (5,07) | 5 (4,17) | 0 (0,00) |
| Sulfa | 4 (1,23) | 78 (12,81) | 190 (71,70) | 324 (89,26) | 262 (94,93) | 108 (90,00) | 66 (84,62) |
| PQT | 0 (0,00) | 0 (0,00) | 0 (0,00) | 0 (0,00) | 0 (0,00) | 7 (5,83) | 12 (15,38) |

Figura 3 - Frequência dos pacientes falecidos no ILSL no período de 1931 a 1999, que utilizaram tratamento específico para hanseníase, divididas em monoterapia e poli quimioterapia versus curva de sobrevida.



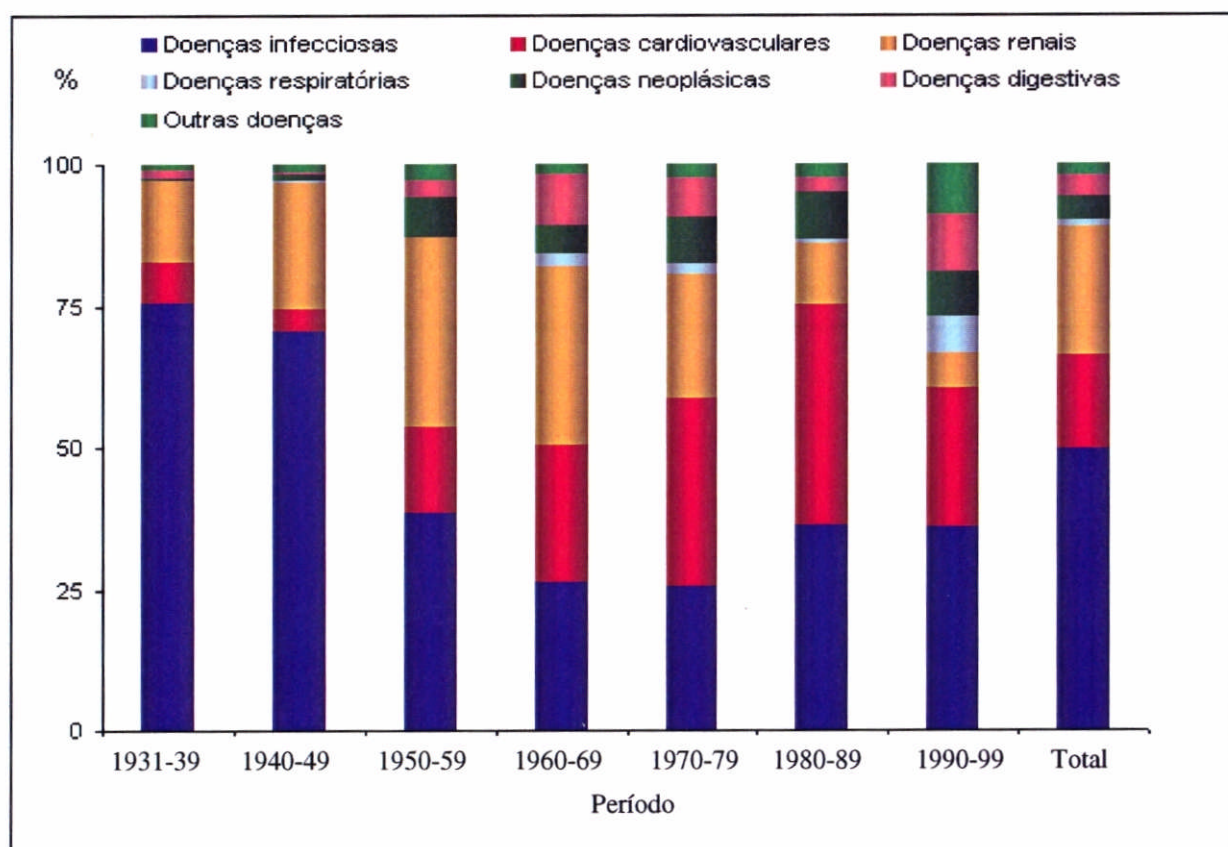
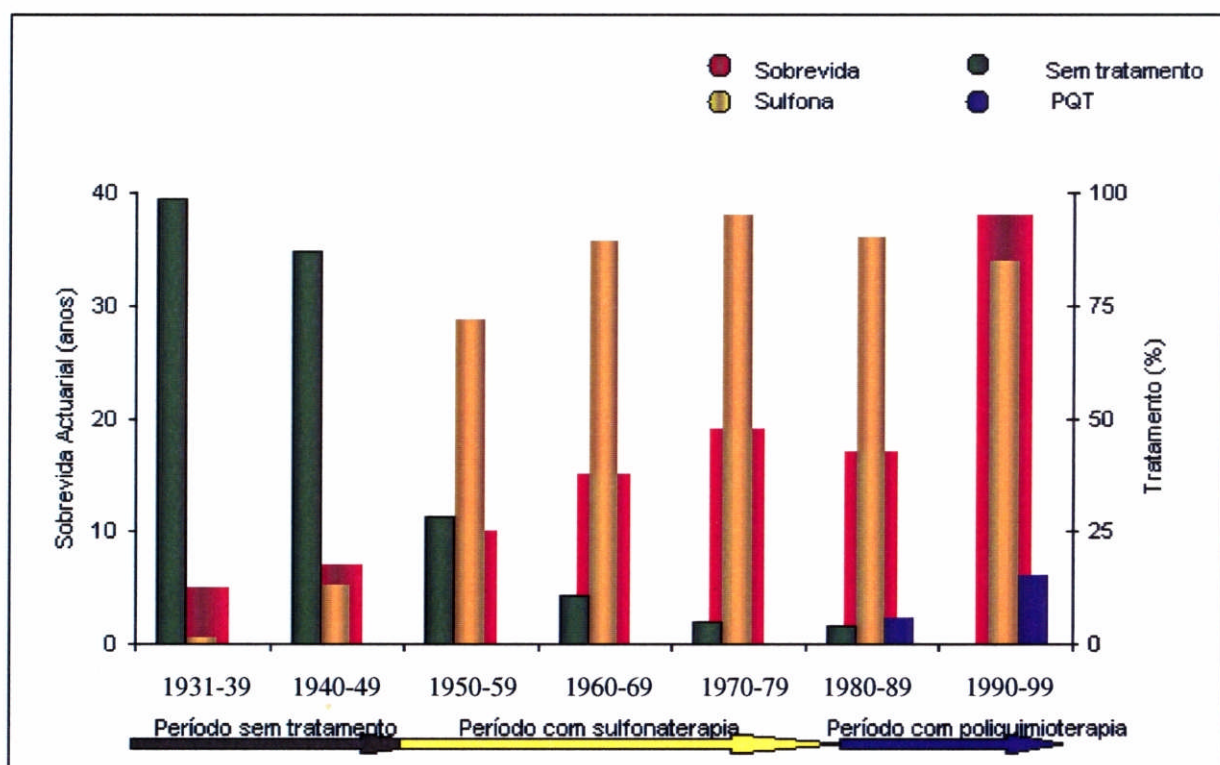

DISCUSSÃO

Vista lateral da entrada do Ambulatório do Instituto Lauro de Souza Lima —
FOTO produzida por José Ricardo Franchim, 2001.

5. DISCUSSÃO

O ILSL é um dos cinco Asilos-Colônias construídos no Estado de São Paulo, no início do século XX, e atendeu 51.494 pacientes com hanseníase e outras moléstias até 1999. Desde sua fundação mantém atendimentos médicos e laboratoriais padronizados e um Serviço de Arquivo Médico e Estatístico organizado e competente. Portanto, neste trabalho foi possível a obtenção de uma amostra grande com dados rigidamente padronizados e completos que consideramos perfeitamente adequados para a realização deste estudo descritivo, que objetivou verificar a sobrevida actuarial dos portadores de hanseníase em uma Instituição especializada e associá-las aos tratamentos preconizados e com as causas de morte.

A freqüência de óbitos dos pacientes atendidos no período de 69 anos compreendida pelo estudo foi de 6,2%. O material obtido nos permitiu estudar 2.046 pacientes, isto é, 63,58% do total de óbitos sendo 70,7% dos óbitos de pacientes com hanseníase.

Quando o período de estudo foi subdividido em décadas observamos uma queda gradativa da freqüência de óbitos, especialmente, a partir de 1950. A redução da mortalidade em pacientes internados pode ser atribuída ao uso dos componentes da sulfona como tratamento específico para a hanseníase^(4;4;13;22;24;24;38,40) introduzido no ILSL na década de 40. Com isso, embora a prevalência da doença fosse mantida^(41,42), o número de óbitos em Instituições especializadas foi sendo reduzido até 1970 - provavelmente pela maior adesão ao tratamento e redução de suas complicações - e aumentando em hospitais gerais para os quais os pacientes passaram a ser encaminhados⁽²¹⁾.

O tratamento paliquimioterápico (PQT) foi introduzido em 1981 para substituir a monoterapia com a sulfona e com a rifamicina sv que já haviam apresentado resistência^(5;9;13;43;46). Em nossa casuística, observamos que na década da introdução do POT (1981-89) a curva de sobrevida actuarial da doença sofreu redução de 2 anos e na década seguinte apresentou aumento significativo, sugestivo do impacto da introdução do PQT.

Nossos dados mostram que os esquemas terapêuticos padronizados e adotados pela OMS^(14;15;47;47-52) coincidiram com o aumento significativo da sobrevida dos pacientes com hanseníase. Assim, a sobrevida que era de 5 anos na década pré sulfona, praticamente quadruplicou após a introdução desta droga. Entretanto, observou-se uma queda estatisticamente significativa no período de 1980/89, provavelmente devida à resistência aos componentes da sulfona e da rifamicina SV(53;54). Posteriormente, elevou-se para 38 anos em 1990/99 possivelmente refletindo a eficácia do esquema paliquimioterápico iniciado na década de 80.

Observamos maior mortalidade em pacientes do sexo masculino inclusive com aumento da proporção a partir de 1960 de 2:1 para 3:1. Lombardi⁽²¹⁾, estudando a mortalidade por hanseníase no Estado de São Paulo de 1931 a 1980, mostrou que a mortalidade é também maior em homens na proporção de 2:1, mas não encontrou como nós o aumento da proporção nos últimos 40 anos.

Geograficamente, a hanseníase possui prevalência variável entre os sexos. Por exemplo, ela é mais incidente em homens na proporção de 3:1 na China⁽⁵⁵⁾ e de 2:1 em Nova Caledônia (Ilha Francesa da Oceania)⁽⁵⁶⁾ e, em alguns 'Daises da África como Senegal, Marrocos e Tunísia⁽⁵⁷⁾. É mais prevalente em mulheres na proporção de 4:1 em Bangladesh na Índia⁽⁵⁸⁾ e de 1,5:1 em Burkina

Faso⁽⁵⁷⁾. Tem incidência igual ou quase semelhante entre homens e mulheres nas Ilhas Francesas de Mayotte (1,2:1)⁽⁵⁹⁾, 1,3:1 no Japão⁽⁶⁰⁾ e 1:1 no Kênia⁽⁵⁷⁾.

No Brasil, os dados de incidência e prevalência da doença entre homens e mulheres até 1980 foram de 2:1⁽⁴²⁾⁽⁶¹⁾, mas vêm sofrendo alterações a partir de 1996 (1,2:1)⁽⁵²⁾, chegando atualmente à proporção de 1:1⁽¹⁷⁾. Também, em estudo realizado por Lamm), no Município de Belo Horizonte/MG, no período de 1992 a 1997, a prevalência foi praticamente semelhante entre os sexos.

A diferença encontrada em nossa casuística pode ser então explicada pelo fato de haver no ILSL um predomínio de atendimento de portadores de hanseníase do sexo masculino. Em dados não mostrados (Anexo II), observamos, conforme levantamento realizado no Serviço de Arquivo Médico e Estatístico no período de 2000 a 2002, um predomínio de pacientes do sexo masculino atendidos (1,6:1) e internados (2:1) neste Instituto. Atribuímos este achado ao fato do maior acometimento no sexo masculino pelas formas multibacilares — mais agressivas — enquanto que as mulheres têm mais as formas paucibacilares — menos agressiva^(27'57'62'63). Desta forma, os homens desenvolvem mais complicações sistêmicas, incapacidades⁽⁵⁸⁾ e, conseqüentemente, maior necessidade de internação para tratamento e/ou reabilitação em Centros Especializados, como o I.L.S.L.

Corroborando esta suposição nosso achado de freqüência de mortes dos casos de MHV mais elevada (acima de 80% até 1989 e 90% na última década) do que a da população com hanseníase falecida no Estado de São Paulo até 1980⁽²¹⁾ que foi acima de 70%.

Quando analisamos a curva de sobrevivência actuarial da hanseníase e a idade do óbito, observamos que homens e mulheres morreram com idades

semelhantes e conviveram com a doença pelo mesmo período de tempo, mostrando que o fato do maior contingente de nossa casuística ser de pacientes do sexo masculino reforça os estudos já realizados sugestivos de que a hanseníase nesse sexo tem maior morbidade e requer em mais internações.

A idade de óbito dos pacientes aumentou no decorrer do período estudado e nos permitiu atribuí-lo provavelmente é, eficiência dos tratamentos preconizados.

As Causas de morte

Por ordem decrescente de frequência, as principais causas de mortes no ILSL deste estudo, pertenceram aos grupos das doenças infecciosas, doenças renais e doenças cardiovasculares. Estes dados são concordantes com os achados de Nakayama et al⁽²⁶⁾, quando estudou necropsias de pacientes com hanseníase do ILSL no período de 1970 a 1986. As causas de óbito de pacientes com hanseníase no Estado de São Paulo de 1931 a 1980 são as mesmas, porém com as doenças renais ocupando o terceiro lugar e não o segundo⁽²¹⁾ conforme nossos achados.

O grupo das doenças infecciosas foi formado predominantemente pela chamada caquexia leprótica. Antes da introdução da terapêutica específica, a hanseníase por si só causava muitas mortes em decorrência das sucessivas reações imunológicas que debilitavam os pacientes^(7;22-24). Com o advento da antibioticoterapia, estas reações foram sendo reduzidas^(3;14;15;41;46;47-50;52;64) e as infecções cederam sua posição para as doenças renais e cardiovasculares. Entretanto, o grupo de doenças infecciosas voltou a ser causa predominante de morte dos pacientes com hanseníase a partir de 1990. Alguns autores estudando as alterações do perfil de morbimortalidade da população brasileira, afirmam que a hanseníase vislumbra uma das situações paradigmáticas: de que a doença

subsistirá por longo tempo em nosso meio, representadas pelas grandes endemias urbanas.

O segundo grupo de causas de óbitos mais freqüente foi o das doenças renais, que passou a ter importância desde 1950. Naquela época já havia tratamento com sulfona e isto aumentou a curva de sobrevivência da hanseníase e dos pacientes, que passaram portanto, a conviver com a doença por tempo suficiente para o aparecimento de doenças renais. Simultaneamente, houve melhora dos métodos diagnósticos e terapêuticos das complicações renais, que também contribuíram para a importância que essas complicações passaram a ter a partir deste período⁽⁶⁷⁻⁷⁴⁾. As lesões renais na hanseníase, especialmente a amiloidose renal, ocorrem em geral devido aos surtos reacionais repetitivos^(3;13;26;72;75;75-81) e pela presença de úlceras tróficas^{(3);(26)}. Nakayama et al⁽²⁶⁾, estudando material anatomopatológico de rim obtido por biopsia ou necropsia desses pacientes observaram a freqüência de 31 % de amiloidose, 14% de glomerulonefrites, 11% de nefrosclerose, 9% de nefrite tubulointersticial, 6% de outras lesões renais e apenas 29% dos casos não apresentaram problemas renais.

No presente estudo foi possível observar que a partir de 1970 as complicações renais foram diminuindo, fato que atribuímos aos maiores conhecimentos sobre estas complicações, sua prevenção, diagnóstico precoce e tratamento adequado, principalmente ao uso contínuo e prolongado da sulfona e ao uso da PQT.

Concomitantemente com a melhora do arsenal terapêutico e com a redução das complicações renais houve aumento da sobrevivência actuarial dos pacientes, e em 1970 a 1989, passaram então a morrer de doenças cardiovasculares, como infarto do miocárdio e acidente vascular cerebral.

Análises da população em geral mostram que o perfil das causas de morte na população brasileira adulta tem apresentado decréscimo das doenças infecto-contagiosas desde 1960, e que têm prevalecido as doenças crônicas e degenerativas^(65;82). Assim, o achado do nosso trabalho que mostra a elevação da freqüência de mortes por doenças infecciosas na hanseníase nesta última década, sugere que esta doença não respeitou o perfil da população geral adulta. As razões para esta constatação não foram objeto de estudo deste trabalho.

Com freqüências menores, as outras causas de morte foram por doenças neoplásicas, digestivas, respiratórias e outras, as quais elevaram-se também nos últimos 20 anos, provavelmente pelo fato de maior sobrevida dos pacientes com hanseníase e pelos avanços nos recursos de diagnósticos das mais variadas doenças. Nossos achados mostram também que as mortes por doenças digestivas e por outras causas (principalmente diabetes e doenças autoimunes) superaram nestes últimos dez anos a freqüência de mortes por doenças renais, sugerindo a necessidade de estudos futuros para melhor compreensão deste fenômeno.

Em resumo, as principais causas de morte foram as doenças infecciosas, renais e cardiovasculares, onde modificadas devido ao tratamento específico e ao aumento da sobrevida dos pacientes com hanseníase suas alternâncias e freqüências foram sendo, e que alguns outros grupos de doenças estão predominando como causas de morte, inclusive a reemergência das mortes por doenças infecciosas.



Conclusões

Lago da reserva ecológica do Instituto Lauro de Souza Lima -
FOTO produzida por José Ricardo Franchim, 1998.

6. CONCLUSÕES

Os resultados encontrados neste trabalho permitem as seguintes conclusões:

1- O aumento da curva de sobrevida coincidiu com os períodos da utilização da sulfonoterapia e principalmente após o uso da poliquimioterapia.

2- Não houve diferenças entre os sexos em relação ao tempo convivido com a doença e a idade de morte.

3- Os pacientes com hanseníase tiveram como principal causa de morte as doenças infecciosas seguidas das complicações renais e das doenças cardiovasculares.

4- No último período de estudo deste trabalho (1990-99) as principais causas de morte foram as doenças infecciosas (34,62%), doenças cardiovasculares (23,08%), doenças digestivas e outras doenças (com 10,26% cada).



REFERÊNCIAS BIBLIOGRÁFICAS

Dr. Lauro de Souza Lima
FOTO do Acervo da Biblioteca do Instituto Lauro de Souza Lima.

REFERÊNCIAS BIBLIOGRÁFICAS

- (1) Job CK. Pathology of leprosy. In: Hasting RC, editor. Leprosy. London: Churchill Livingstone, 1994: 1993-024.
- (2) Fleury RN. Manifestações sistêmicas. In: Talhari S, Neves RG, editors. Hanseníase. Manaus: ESEA, 1989: 73-7.
- (3) Opromolla DVA. Manifestações clínicas e reações. In: Opromolla DVA, editor. Noções de Hansenologia. Bauru: Centro de Estudos "Dr. Reinaldo Quagliato": 2000: 51-61.
- (4) Souza Lima L. Estado atual da terapêutica da Lepra. Serviço Nacional de Lepra ed. São Paulo: 1953.
- (5) Pettit J, Rees R. Studies on sulfone resistance in leprosy. 2. Treatment with a riminophenazine derivative (B.663). Int J Lepr Other Mycobact Dis 1966; 34:391-7.
- (6) Pettit J, Rees R, Ridley D. Studies on sulfone resistance in leprosy. I. Detection of cases. Int J Lepr Other Mycobact Dis 1966; 34:375-90.
- (7) Souza Lima L, Opromolla DVA. First results on the treatment of leprosy with rifamycin sv. Chemoterapia 1963; 7:668-78.
- (8) Grosset J, Guelpa-Lauras C, Milian J, Bodian M, Perani E. Resistance of Mycobacterium lepras to dapsone and rifampicin: apropos of a survey carried out in Cape Verde region (Senegal). Med Trop (Mars) 1987; 47:171-5.
- (9) Jacobson R, Hastings R. Rifampin-resistant leprosy. Lancet 1976; 2(7998):1304-5.

- (10) WORLD HEALTH ORGANIZATION. The final push strategy to eliminate leprosy as a public health problem. Questions and answers. First Edition ed. 2002.
- (11) Feenstra.P, Visschedijk.J. Leprosy control through general health services - revisiting the concept of integration. *Lepr Rev* 2002; 16TH International Leprosy Congress. Jun, 73(2): 111-22.
- (12) Noorden. Elimination of leprosy as a public health problem. *Mt J Leprosy* 1994; 62:278-83.
- (13) Opromolla DVA. Noções de Hansenologia. Centro de Estudos Dr. Reynaldo Quagliato ed. Bauru: 2000.
- (14) WORLD HEALTH ORGANIZATION. Action progame for the elimination of leprosy. Repor of the Fourth Meeting of the Leprosy Elimination/Advisory Group. Geneve: 1998.
- (15) Action Progame for the Elimination of Leprosy. Geneve: Repor of the Fourth Meeting of the Leprosy Elimination/Advisory Group, 1998.
- (16) WORLD HEALTH ORGANIZATION. Leprosy - Global situation. *Weekly Epidemiol Rec* 2000; 75:226-32.
- (17) MINISTÉRIO DA SAÚDE. Secretarias de Programas de Saúde. Prevalência da hanseníase entre 1985 a 2000. [serial online]. 2001. <http://www.saude.gov.br/areastecnicas/atds/home.html>. Ref Type: Electronic Citation
- (18) BRASIL. Ministério da Saúde. Guia para utilização de medicamentos e imunobiológicos na área de hanseníase. Brasília: Área de Dermatologia

Sanitária. Secretaria de Políticas de Saúde. Departamento de Gestão de Políticas Estratégicas, 2000.

- (19) Jopling WH&MAC. Manual de Hanseníase. 48 ed. Rio de Janeiro: 1991.
- (20) MINISTÉRIO DA SAÚDE. Fundação Nacional de Saúde. Centro Nacional de Epidemiologia. Guia de Vigilância Epidemiológica. 1994.
- (21) Lombardi C. [Epidemiological aspects of mortality among patients with Hansen's disease in the State of Sao Paulo, Brazil (1931-1980)]. Rev Saúde Pública 1984; 18:71-107.
- (22) Moura AM. Aspectos epidemiológicos da lepra no Paraná (1926-1946). Arq Sery Nac Lepra 1949; 7:99-129.
- (23) Pateo Jr JD. Da mortalidade e suas causas nos doentes de lepra: estudo estatístico de 7731 casos de óbitos no curso de 21 anos, 1924-1945. Conferência Pan-americana de Lepra. Rio de Janeiro: 1946: 317-24.
- (24) Souza Campos N. Causa-mortis entre os doentes de lepra. Rev Bras Leprol 1936; 4:69-79.
- (25) Laurenti R, Mello Jorge MHP, Lebrão ML, Gotlieb SLD. Estatísticas de Saúde. 28 ed. São Paulo: 1987.
- (26) Nakayama EE, Ura S, Fleury RN, Soares V. Renal lesions in leprosy: a retrospective study of 199 autopsies. Am J Kidney Dis 2001; 38:26-30.
- (27) Ura S, Opromolla DVA. Epidemiologia. In: Centro de Estudos "Dr Reynaldo Quagliato", editor. Noções de Hansenologia. Bauru (SP): 2000: 101-7.
- (28) Rossman I. True incidence of pulmonary embolization and vital statistics. JAMA 1974; 230:1677-9.

- (29) Yoo H, Paiva S, Silveira LQT. Logistic regression analysis of potential prognostic factors for pulmonary thromboembolism. Chest 2003;123 (in press)
- (30) Yoo HHB. Contribuição ao estudo da Incidência e dos fatores de risco da tromboembolia pulmonar: estudo retrospectivo em autopsias. Faculdade de Medicina de Botucatu, Universidade Estadual Paulista, 2000.
- (31) Santo AH. Avaliação da qualidade de codificação das causas de morte no Estado de São Paulo/Brasil. Ministério da Saúde - Fundação Nacional de Saúde, Centro Nacional de Epidemiologia, editors. 9:189-198. 2000. Brasília.
- (32) Kloetzel K. Estudos Epidemiológicos - Obstáculos e limitações. In: Luiz Carlos Corrêa da Silva/Ana Maria Batista Menezes, editor. Epidemiologia das doenças respiratórias. Rio de Janeiro: 2001: 167-77.
- (33) Pastorello EF. Mortalidade por câncer no Distrito de São Paulo: 1962-1963 e 1974-1975. Faculdade de Saúde Pública da USP, 1980.
- (34) Santos I. Noções básicas de epidemiologia clínica. In: Luiz Carlos Corrêa da Silva/Ana Maria Batista Menezes, editor. Epidemiologia das doenças respiratórias. Rio de Janeiro: 2001.
- (35) Organização Mundial da Saúde. Manual da Classificação Estatística Internacional de Doenças, Lesões e Causas de Óbito: 9a revisão de 1975. Centro da OMS para Classificação de Doenças em Português ed. São Paulo: 1978.
- (36) Congresso Internacional de Leprologia, 6, Madrid, 1953. Memória.: 1953.
- (37) Dawson- Saunders B, Trapp RG. Estimating and comparing proportions. Basic and Clinical biostatistics. Norwalk, Connecticut: LANGE Medical Book, 1994: 143-61.

- (38) Doull JA. A note on the recorded deaths from leprosy, continental United States, 1933-1948. *Int J Leprosy* 1952; 20:463-6.
- (39) Gray HH, Bancroft H. Tuberculosis at the United States Public Health Service Hospital Carville, Louisiana, 1922-1950. *Int J Leprosy* 1952; 20:467-78.
- (40) Congresso Internacional de Leprologia, 8, Rio de Janeiro, 1963. Rio de Janeiro: 1963.
- (41) WORLD HEALTH ORGANIZATION. Manual of mortality analysis. Geneva ed. 1977.
- (42) Belda W&LC. A incidência de hanseníase no Estado de São Paulo em 1978. *Hansen Int* 1979; 4:98-112.
- (43) Grosset J. Pharmacokinetics in drug screening. *Int J Lepr Other Mycobact Dis* 1987; 55:852-6.
- (44) Kromann N, Vilhelmsen R, Stahl D. The dapsone syndrome. *Arch Dermatol* 1982; 118:531-2.
- (45) Barbosa AM, Martins Junior E, Fleury RN, Opromolla DVA. Mais um caso da síndrome da sulfona / One more case of sulfone syndrome. *Hansen Int* 2000; 25:159-62.
- (46) Opromolla DVA, Fleury RN. Síndrome da sulfona e reação reversa. *Hansen Int* 1994; 19:70-6.
- (47) Opromolla DVA. Terapêutica na hanseníase. *Medicina, Ribeirão Preto* 1997; 30:345-50.

- (48) Organização Mundial da Saúde. Quimioterapia da hanseníase para Programas de Controle: Relatório de um Grupo de Estudos. 1982. Genebra. Série de Informes Técnicos, 607.
- (49) Alvarenga AE. Report of the Joint Leprosy - Tuberculosis: Project in Paraguay. In: Symposium on Multidrug Therapy in Leprosy. Lepr Rev 1986; 57:53-9.
- (50) WORLD HEALTH ORGANIZATION. A guide to leprosy control. Geneva: 1979.
- (51) Opromolla DVA. Terapêutica multidroga. An Bras Derm 1990; 65:37-40.
- (52) BRASIL. Ministério da Saúde. Avaliação epidemiológica e operacional do Programa de Controle e Eliminação da Hanseníase, 1996. Brasília: 1997.
- (53) Costa H, Opromolla DVA, Madeira S, Marques F, Martelli A, Ura S. Prevalência de sulfono resistência em pacientes hansenianos do município de Bauru, Estado de São Paulo. Hansen Int 1993; 18:5-10.
- (54) Opromolla DVA, Costa H, Oliveira P. Resistência medicamentosa múltipla secundária na hanseníase. Hansen Int 1993; 18:11-6.
- (55) Chen XS, Li WZ, Jiang C, Ye GY. Leprosy in China: epidemiological trends between 1949 and 1998. Bull World Health Organ 2001; 79:306-12.
- (56) Crouzat M. [Profile of leprosy in New Caledonia. Evolution from 1983-1998]. Acta Leprol 1999; 11:139-44.
- (57) Le Grand A. Women and leprosy: a review. Lepr Rev 1997; 68:203-11.
- (58) Richardus JH, Meima A, Croft RP, Habbema JD. Case detection, gender and disability in leprosy in Bangladesh: a trend analysis. Lepr Rev 1999; 70:160-73.

- (59) De Carsalade GY, Achirafi A, Flageul B. [Hansen's disease in the territorial collective of Mayotte (Indian Ocean); retrospective study from 1990-1998]. *Acta Leprol* 1999; 11:133-7.
- (60) Ishii N, Obara A, Ozaki M, Kumano K, Sugita Y, Namisato M et al. [Survey of newly diagnosed leprosy patients in Japan (1993-2000)]. *Nihon Hansenbyo Gakkai Zasshi* 2002; 71:223-33.
- (61) Belda W. Aspectos da hanseníase na área urbana do Município de São Paulo: hanseníase indiferenciada, 1963-1977. *Hansen Int* 1981; 6:23-50.
- (62) Lana FF, Lima RF, Araújo MG, Fonseca PTS. Epidemiological status os leprosy in the city of Belo Horizonte - Minas Gerais State - Period 92/97. *Hansen I nt* 2002; 25:121-32.
- (63) Toweir AA, Chaudhary RC. Review of leprosy cases in Benghazi, Libyan Arab Jamahiriya, 1994-98. *East Mediterr Health J* 2000; 6:1098-102.
- (64) Organização Mundial da Saúde. Comité de Expertos de la OMS en La Lepra. 1977. Genebra. Série de Informes Técnicos, 607
- (65) Barata Barradas RC. O desafio das Doenças Emergentes e a Revalorização da Epidemiologia Descritiva. *Informe Epidemiológico do SUS* 1999; 8:7-15.
- (66) Bajaj AK, Gupta SC, Sinha SN, Govil DC, Gaur UC. Sequential renal functions in leprosy. *Lepr India* 1981; 53:185-9.
- (67) Bajaj AK, Gupta SC, Sinha SN, Govil DC, Gaur UC, Kumar R. Renal functional status in lepromatous leprosy. *Int J Lepr Other Mycobact Dis* 1981; 49:37-41.

- (68) Kaur S. Renal manifestations of leprosy [editorial]. *Indian J Lepr* 1990; 62:27380.
- (69) Kean BH, Childress ME. A summary of 103 autopsies on leprosy patients on the isthmus of Panama. *Int J Lepr Other Mycobact Dis* 1942; 10:51-9.
- (70) Mitsuda K, Ogawa M. A study of one hundred and fifty autopsies on cases of leprosy. *Int J Lepr Other Mycobact Dis* 1937; 5:53-60.
- (71) Nakayama EE, Ura S, Fleury RN, Soares VA, Almeida DB, Franco M. Lesões renais em hanseníase. *J Brazil Nefrol* 1995; 17:148-57.
- (72) Ozaki M, Furuta M. Amyloidosis in leprosy. *Int J Lepr Other Mycobact Dis* 1975; 43:116-24.
- (73) Powell CS, Swan LL. Leprosy: pathologic changes observed in fifty consecutive necropsies. *Am J Pathol* 1955; 31:1131-47.
- (74) Srítharan V, Venkatesan K, Bharadwaj VP, Girdhar BK. Renal functions in lepromatous leprosy patients. *Lepr India* 1981; 53:437-42.
- (75) Bernard JC, Vazquez CA. Visceral lesions in lepromatous leprosy. Study of sixty necropsies. *Int J Lepr Other Mycobact Dis* 1973; 41:94-101.
- (76) Jayalakshmi P, Looi LM, Lim KJ, Rajogopalan K. Autopsy findings in 35 cases of leprosy in Malaysia. *Int J Lepr Other Mycobact Dis* 1987; 55:510-14.
- (77) Afta AG, Fleury RN, Maringoni RL, Tríndade Jr AS, Rufino CBF, Filho BS.. Renal amyloidosis in leprosy. Functional and histopathologic studies. *Int J Leprosy* 1997; 45:158-66.
- (78) Date A, Thomas A, Mathai R, Johny KV. Glomerular pathology in leprosy. Na electron microscopic study. *Am J Trop Med Hyg* 1977; 26:266-72.

- (79) Date A. Immunological basis of glomerular disease in leprosy - a brief review (editorial). *Int J Leprosy* 1982; 50:351-4.
- (80) Johny K, Karat A, Rao P, Date A. Glomerulonephritis in leprosy - a percutaneous renal biopsy study. *Lepr Rev* 1975; 46:29-37.
- (81) Desikan K, Job C. A review of post-mortem findings in 37 cases of leprosy. *Int J Leprosy* 1968; 36:32-44.
- (82) Waldman EA, Silva U, Moura AM. Trajetória das Doenças Infecciosas: da Eliminação da Poliomielite à Reintrodução da cólera. *Informe Epidemiológico do SUS* 1999; 8:5-47.

ANEXO I

Fonte:

Ninin, G. **História do Hospital Lauro de Souza Lima**. Bauru, Centro de Estudos Dr. Reynaldo Quagliato, 1982. 16p.

Ninin, G. **Hospital "Lauro de Souza Lima" 50 anos de sua história**. Bauru, Centro de Estudos Dr. Reynaldo Quagliato, 1991. 09p.

Opromolla, D.V.A. **Hospital Lauro de Souza Lima**. Bauru, Centro de Estudos Dr. Reynaldo Quagliato, 1977. 08p.

O Instituto Lauro de Souza Lima inicialmente denominado "Asilo Colônia Aimorés", passou na década de 50 a ser chamado de Sanatório Aimorés. Vinte anos depois, o governo do Estado de São Paulo transformou-o em Hospital de Dermatologia Central, mas durante a década de 80 mudou-se para Instituto Lauro de Souza Lima. Analisemos sua história para que possamos saber quais foram os motivos dessas várias mudanças, segundo Ninin (1982, 1991) e Opromolla (1977):

"No início do século XX, por estatísticas realizadas no Estado de São Paulo, verificou-se que o número de portadores da moléstia era grande, mais de 2.000, sem receber tratamento adequado e a maioria banida da sociedade, vivendo a mercê da sorte, sem qualquer tratamento.

Para evitar a presença de doentes a esmolar pelas ruas, criando um aspecto triste e aumentando a preocupação com os riscos de contaminação, a sociedade uniu-se para instalá-los em casa distantes do perímetro urbano, cada município contava com seu grupo de assistência, asilos destinados exclusivamente aos hansenianos. Diante do desenfreado progresso, com crescimento dos municípios, os asilos foram ficando mais próximos novamente.

Pressionado pela sociedade, que via nos asilos uma ameaça a comunidade, por se tratar de uma doença amplamente discriminada, o Estado criou asilos - colônias agrupando todos os hansenianos do Estado de São Paulo. Instalando-os estrategicamente em cinco grandes comunidades: Mogi das Cruzes, Casa Branca, Itu, São Paulo e Bauru.

Contando com os valores arrecadados da municipalidade da Região Noroeste, foi adquirida uma gleba de aproximadamente 400 alqueires para a instalação do asilo- colônia Aimorés, em Bauru .

Após muitos anos paralisado por falta de verba, no ano de 1928 - 1929, o Estado assumiu a administração, construiu dois pavilhões e iniciou o atendimento em 13 de abril de 1933.

O crescimento do número de internados acontecia vertiginosamente e a instalação de novos habitantes exigia a construção de novos pavilhões para melhores condições de atendimento. Assim, Dr. Enéas de Carvalho Aguiar, Diretor da colônia, iniciou o trabalho de urbanização, onde era muito comum encontrarmos alguns internos, desempenhando um grande papel no processo, se empenhando na construção, quebrando pedras, trabalhando como marceneiros ou criando gado.

Paralelamente á assistência aos doentes, a pesquisa médica continuava incessantemente, na procura de uma formula que solucionasse o problema dos milhares de portadores de hanseníase.

Na década de 40, a descoberta e uso das sulfonas foi o grande passo para a cura e alívio dos internos. Com início das altas hospitalares, os Asilos - Colônias passaram a denominar-se Sanatórios.

Anos depois, o governo transformou os sanatórios de hanseníase em Hospitais de Dermatologia Sanitária com funções de assistência médica, pesquisa, ensino, educação e reabilitação.

O funcionamento do "Hospital Lauro de Souza Lima", foi aperfeiçoando-se a cada ano, chegando a iniciativa pioneira com a divisão de todo o conjunto em dois setores: O setor hospitalar para atendimento aos casos diversos da dermatologia sanitária, especialmente Hanseníase e o setor social, formado por sete "carvilles" sistema norte americano de acomodações.

No setor hospitalar, o ILSL, em 1968 já realizava cursos de hansenologia, recebendo regularmente alunos da Faculdade de Medicina de Botucatu e, dentro das possibilidades, alunos e estudantes de outras faculdades. Em 1978, a residência médica em dermatologia, foi reconhecida pelo Ministério da Educação e Cultura e Associação Brasileira de Dermatologia.

As pesquisas, treinamentos, cursos e outras atividades desenvolvidas pelo hospital, cada vez mais extrapolavam as fronteiras do país. Assim, foi elaborado o processo para que fossem reconhecidos legalmente os trabalhos realizados e que acontecesse a mudança de hospital para Instituto de Pesquisa, o que ocorreu no dia 03 de outubro de 1989 com Decreto assinado pelo governador do Estado".

ANEXO II

Quadro 1: Mostra a freqüência de pacientes atendidos e a de internados no Instituto Lauro de Souza Lima no período de janeiro de 2000 a dezembro de 2002, quanto ao sexo.

| Ano | PACIENTES ATENDIDOS | | | PACIENTES INTERNADOS | | |
|------|---------------------|-----------------|-------|----------------------|-----------------|-------|
| | Masculino (n) | Feminino (n) | M/F | Masculino (n) | Feminino (n) | M/F |
| 2000 | 451 | 292 | 1,5:1 | 90 | 47 | 1,9:1 |
| 2001 | 542 | 338 | 1,6:1 | 100 | 50 | 2:1 |
| 2002 | 613 | 366 | 1,7:1 | 299 | 55 | 1,9:1 |

Fonte: Serviço de Arquivo Médico e Estatístico do Instituto Lauro de Souza Lima, em fevereiro de 2003.

| No.Pac. | Obito | ID-MH | ID-OB | Sexo | Raça | Forma | C.Obito | Trat. |
|---------|------------|-------|-------|------|------|-------|---------|-------|
| 1 | 17/02/1931 | 54 | 58 | m | b | v | di | nt |
| 2 | 06/09/1931 | 76 | 82 | m | b | v | di | nt |
| 3 | 27/04/1933 | 50 | 50 | f | nb | v | dcv | nt |
| 4 | 14/07/1933 | 52 | 58 | f | b | v | (di) | nt |
| 5 | 21/07/1933 | 55 | 65 | m | b | v | (di) | nt |
| 6 | 06/10/1933 | 20 | 37 | m | b | nv | dcv | nt |
| 7 | 26/11/1933 | 45 | 45 | m | b | v | di | nt |
| 8 | 01/12/1933 | 52 | 55 | m | b | v | di | nt |
| 9 | 11/12/1933 | 60 | 70 | m | nb | v | dcv | nt |
| 10 | 24/12/1933 | 25 | 30 | m | nb | v | dcv | nt |
| 11 | 27/12/1933 | 45 | 46 | m | b | v | (di) | nt |
| 12 | 24/01/1934 | 46 | 62 | m | b | v | (di) | nt |
| 13 | 02/02/1934 | 24 | 42 | m | b | v | (di) | nt |
| 14 | 20/02/1934 | 34 | 36 | m | b | v | dcv | nt |
| 15 | 25/02/1934 | 85 | 86 | m | nb | nv | dcv | nt |
| 16 | 27/02/1934 | 26 | 26 | m | nb | v | dm | nt |
| 17 | 02/03/1934 | 70 | 80 | m | b | nv | dcv | nt |
| 18 | 03/03/1934 | 50 | 54 | f | nb | v | dm | nt |
| 19 | 05/05/1934 | 28 | 44 | m | b | v | (di) | nt |
| 20 | 09/05/1934 | 66 | 67 | m | nb | nv | dcv | nt |
| 21 | 09/05/1934 | 24 | 35 | f | b | v | (di) | nt |
| 22 | 11/05/1934 | 45 | 57 | m | b | v | (di) | nt |
| 23 | 24/06/1934 | 28 | 29 | f | b | v | (di) | nt |
| 24 | 03/07/1934 | 38 | 43 | m | b | v | dcv | nt |
| 25 | 04/07/1934 | 55 | 69 | f | nb | v | outros | su |
| 26 | 06/07/1934 | 32 | 39 | m | b | v | (di) | nt |
| 27 | 09/07/1934 | 47 | 48 | m | b | v | dm | nt |
| 28 | 11/08/1934 | 56 | 57 | f | b | v | dcv | nt |
| 29 | 16/08/1934 | 13 | 14 | f | b | v | (di) | nt |
| 30 | 18/08/1934 | 39 | 45 | m | b | v | (di) | nt |
| 31 | 25/08/1934 | 45 | 47 | m | b | v | di | nt |
| 32 | 26/08/1934 | 30 | 40 | f | b | nv | (di) | nt |
| 33 | 26/08/1934 | 50 | 54 | m | b | v | dm | nt |
| 34 | 11/09/1934 | 36 | 42 | m | b | v | dm | nt |
| 35 | 12/09/1934 | 32 | 39 | f | b | v | (di) | nt |
| 36 | 12/09/1934 | 60 | 64 | f | b | v | (di) | nt |
| 37 | 15/09/1934 | 49 | 58 | f | b | v | (di) | nt |
| 38 | 19/09/1934 | 41 | 52 | m | b | v | dcv | nt |
| 39 | 25/09/1934 | 54 | 60 | m | b | nv | (di) | nt |
| 40 | 26/09/1934 | 29 | 36 | f | b | v | (di) | nt |
| 41 | 17/10/1934 | 27 | 33 | m | b | v | (di) | nt |
| 42 | 23/10/1934 | 16 | 17 | f | b | v | dcv | nt |
| 43 | 26/10/1934 | 20 | 26 | f | nb | - | di | nt |
| 44 | 07/11/1934 | 11 | 21 | m | nb | v | dm | nt |
| 45 | 12/11/1934 | 18 | 24 | m | b | v | (di) | nt |
| 46 | 21/11/1934 | 24 | 33 | m | b | nv | dcv | nt |
| 47 | 29/11/1934 | 52 | 53 | m | b | v | (di) | nt |
| 48 | 01/12/1934 | 39 | 49 | m | b | v | dm | nt |
| 49 | 07/12/1934 | 50 | 55 | f | b | nv | (di) | nt |
| 50 | 16/12/1934 | 33 | 36 | m | nb | v | (di) | nt |
| 51 | 19/12/1934 | 65 | 83 | m | b | v | (di) | nt |

f.:feminino;m.:masculino;b.:cor branca;nb.:cor não branca; v.:hansenfase virchoviana ou dimorfa pólo virchoviano;nv.:hansenfase tuberculóide ou dimorfa pólo tuberculóide; (-) forma de hansenfase não classificada; dn.: doenças neoplásicas; dcv.:doenças cardiovasculares; di.: doenças infecciosas; dd.:doenças digestivas;drs.:doenças respiratórias;dm.:doenças renais; outros: causa de morte desconhecida ou que não enquadraram-se nos grupos citados; su.:Tratamento com sulfona; nt.: sem tratamento específico; pqt.: tratamento com poliquimioterapia.

| No.Pac. | Obito | ID-MH | ID-OB | Sexo | Raça | Forma | C.Obito | Trat. |
|---------|------------|-------|-------|------|------|-------|---------|-------|
| 52 | 25/12/1934 | 59 | 64 | m | b | v | dcv | nt |
| 53 | 05/01/1935 | 30 | 52 | m | b | nv | (di) | nt |
| 54 | 13/01/1935 | 45 | 50 | m | b | v | di | nt |
| 55 | 22/01/1935 | 12 | 29 | m | b | v | (di) | nt |
| 56 | 30/01/1935 | 16 | 28 | f | b | nv | (di) | nt |
| 57 | 01/02/1935 | 16 | 32 | f | b | v | (di) | nt |
| 58 | 06/02/1935 | 26 | 34 | f | b | - | (di) | nt |
| 59 | 18/02/1935 | 40 | 51 | m | b | v | (di) | nt |
| 60 | 18/02/1935 | 40 | 51 | m | b | v | (di) | nt |
| 61 | 22/02/1935 | 42 | 45 | f | b | v | di | nt |
| 62 | 14/03/1935 | 20 | 26 | f | nb | v | (di) | nt |
| 63 | 22/03/1935 | 53 | 54 | m | b | v | (di) | nt |
| 64 | 25/03/1935 | 12 | 36 | m | b | v | (di) | nt |
| 65 | 25/03/1935 | 46 | 60 | f | b | v | drm | nt |
| 66 | 02/04/1935 | 56 | 60 | m | b | v | di | nt |
| 67 | 22/04/1935 | 20 | 35 | m | b | v | drm | nt |
| 68 | 07/05/1935 | 39 | 41 | m | b | v | (di) | nt |
| 69 | 25/05/1935 | 35 | 40 | m | nb | v | dd | nt |
| 70 | 10/07/1935 | 43 | 50 | m | b | v | (di) | nt |
| 71 | 21/07/1935 | 56 | 71 | f | b | nv | dcv | nt |
| 72 | 30/07/1935 | 42 | 52 | f | b | v | drm | nt |
| 73 | 18/08/1935 | 28 | 30 | f | b | v | di | nt |
| 74 | 31/08/1935 | 26 | 27 | f | b | v | (di) | nt |
| 75 | 10/09/1935 | 25 | 31 | m | b | v | (di) | nt |
| 76 | 21/09/1935 | 35 | 42 | m | b | nv | dcv | nt |
| 77 | 22/09/1935 | 20 | 28 | m | b | v | dcv | nt |
| 78 | 29/09/1935 | 32 | 35 | m | b | v | (di) | nt |
| 79 | 01/10/1935 | 28 | 41 | f | b | v | (di) | nt |
| 80 | 03/10/1935 | 45 | 51 | m | b | nv | (di) | nt |
| 81 | 04/10/1935 | 70 | 73 | m | b | v | di | nt |
| 82 | 04/10/1935 | 80 | 85 | m | b | nv | dcv | nt |
| 83 | 07/10/1935 | 45 | 58 | m | b | v | di | nt |
| 84 | 11/10/1935 | 41 | 56 | m | nb | - | (di) | nt |
| 85 | 20/11/1935 | 32 | 35 | m | b | v | (di) | nt |
| 86 | 20/11/1935 | 44 | 50 | m | b | v | (di) | nt |
| 87 | 26/11/1935 | 10 | 42 | f | b | v | (di) | nt |
| 88 | 20/12/1935 | 6 | 10 | f | b | v | (di) | nt |
| 89 | 30/12/1935 | 45 | 48 | f | b | v | (di) | nt |
| 90 | 09/01/1936 | 36 | 40 | m | b | v | (di) | nt |
| 91 | 11/01/1936 | 20 | 23 | m | b | v | di | nt |
| 92 | 14/01/1936 | 44 | 75 | f | b | v | dcv | nt |
| 93 | 15/01/1936 | 43 | 46 | m | nb | v | (di) | nt |
| 94 | 31/01/1936 | 22 | 25 | m | b | v | (di) | nt |
| 95 | 08/02/1936 | 65 | 76 | f | b | v | (di) | nt |
| 96 | 15/02/1936 | 32 | 36 | m | b | v | drm | nt |
| 97 | 22/02/1936 | 42 | 45 | m | b | v | (di) | nt |
| 98 | 24/02/1936 | 42 | 44 | f | b | v | drm | nt |
| 99 | 15/03/1936 | 37 | 40 | m | b | v | di | nt |
| 100 | 16/03/1936 | 39 | 51 | m | b | v | (di) | nt |
| 101 | 03/04/1936 | 69 | 71 | m | b | v | di | nt |
| 102 | 09/05/1936 | 45 | 47 | m | b | v | (di) | nt |
| 103 | 11/05/1936 | 33 | 38 | f | b | v | di | nt |
| 104 | 31/05/1936 | 18 | 36 | m | b | v | (di) | nt |
| 105 | 03/06/1936 | 15 | 21 | f | b | v | drm | nt |
| 106 | 13/06/1936 | 60 | 78 | m | b | v | drm | su |
| 107 | 15/06/1936 | 60 | 72 | f | b | - | (di) | nt |
| 108 | 15/06/1936 | 43 | 48 | m | b | v | di | nt |
| 109 | 02/08/1936 | 28 | 33 | m | b | v | (di) | nt |

| No.Pac. | Obito | ID-MH | ID-OB | Sexo | Raça | Forma | C.Obito | Trat. |
|---------|------------|-------|-------|------|------|-------|---------|-------|
| 110 | 13/08/1936 | 62 | 65 | m | b | v | (di) | nt |
| 111 | 19/08/1936 | 20 | 35 | m | b | v | (di) | nt |
| 112 | 26/08/1936 | 26 | 27 | m | nb | nv | di | nt |
| 113 | 31/08/1936 | 34 | 37 | m | b | v | di | nt |
| 114 | 17/09/1936 | 55 | 67 | f | b | - | (di) | nt |
| 115 | 20/09/1936 | 49 | 51 | m | b | nv | (di) | nt |
| 116 | 22/09/1936 | 22 | 62 | m | b | nv | (di) | nt |
| 117 | 22/09/1936 | 65 | 71 | m | b | v | di | nt |
| 118 | 23/09/1936 | 26 | 37 | m | b | v | dm | nt |
| 119 | 27/09/1936 | 52 | 60 | m | b | v | dm | nt |
| 120 | 29/09/1936 | 26 | 30 | m | b | v | (di) | nt |
| 121 | 02/10/1936 | 52 | 55 | m | b | nv | (di) | nt |
| 122 | 22/10/1936 | 32 | 38 | m | b | v | (di) | nt |
| 123 | 25/10/1936 | 19 | 19 | m | b | v | di | nt |
| 124 | 27/10/1936 | 39 | 60 | m | b | v | di | nt |
| 125 | 03/11/1936 | 51 | 56 | m | b | v | (di) | nt |
| 126 | 23/11/1936 | 54 | 60 | m | b | v | di | nt |
| 127 | 25/11/1936 | 19 | 25 | f | b | v | di | nt |
| 128 | 01/12/1936 | 20 | 23 | m | nb | v | (di) | nt |
| 129 | 03/12/1936 | 60 | 80 | f | b | v | (di) | nt |
| 130 | 13/12/1936 | 57 | 67 | m | nb | v | di | nt |
| 131 | 21/12/1936 | 17 | 25 | m | b | v | (di) | nt |
| 132 | 29/12/1936 | 35 | 41 | m | b | v | di | nt |
| 133 | 30/12/1936 | 40 | 42 | m | b | v | (di) | nt |
| 134 | 08/01/1937 | 17 | 28 | m | b | - | (di) | nt |
| 135 | 23/01/1937 | 55 | 60 | f | nb | v | dm | nt |
| 136 | 30/01/1937 | 30 | 33 | m | b | v | dm | nt |
| 137 | 14/02/1937 | 27 | 30 | m | b | v | di | nt |
| 138 | 24/03/1937 | 53 | 59 | m | nb | v | (di) | nt |
| 139 | 10/04/1937 | 31 | 38 | f | b | v | di | nt |
| 140 | 12/04/1937 | 37 | 44 | m | b | v | (di) | nt |
| 141 | 16/04/1937 | 47 | 48 | m | b | v | (di) | nt |
| 142 | 06/05/1937 | 54 | 62 | m | b | - | dcv | nt |
| 143 | 17/05/1937 | 71 | 72 | m | b | v | (di) | nt |
| 144 | 17/05/1937 | 43 | 47 | f | b | v | di | nt |
| 145 | 29/05/1937 | 40 | 41 | m | b | v | (di) | nt |
| 146 | 02/06/1937 | 78 | 80 | f | b | v | dcv | nt |
| 147 | 12/06/1937 | 23 | 26 | m | b | v | (di) | nt |
| 148 | 16/06/1937 | 46 | 48 | m | b | v | dd | nt |
| 149 | 22/06/1937 | 15 | 55 | m | b | v | di | nt |
| 150 | 03/08/1937 | 20 | 39 | m | b | - | di | nt |
| 151 | 14/08/1937 | 35 | 58 | m | nb | nv | di | nt |
| 152 | 15/08/1937 | 17 | 40 | m | b | v | di | nt |
| 153 | 21/08/1937 | 57 | 67 | m | nb | v | di | nt |
| 154 | 22/08/1937 | 37 | 46 | m | b | v | di | nt |
| 155 | 22/08/1937 | 39 | 45 | m | b | v | di | nt |
| 156 | 23/08/1937 | 23 | 28 | m | b | nv | di | nt |
| 157 | 24/08/1937 | 18 | 19 | f | b | v | di | nt |
| 158 | 25/08/1937 | 58 | 62 | m | b | v | di | nt |
| 159 | 25/08/1937 | 56 | 66 | f | b | v | di | nt |
| 160 | 25/08/1937 | 20 | 52 | m | b | v | di | nt |
| 161 | 26/08/1937 | 22 | 23 | f | b | v | di | nt |
| 162 | 31/08/1937 | 59 | 59 | m | b | v | di | nt |
| 163 | 31/08/1937 | 24 | 34 | f | b | v | di | nt |
| 164 | 03/09/1937 | 28 | 31 | m | b | v | di | nt |
| 165 | 08/09/1937 | 31 | 33 | m | b | v | di | nt |
| 166 | 14/09/1937 | 50 | 58 | m | b | v | di | nt |
| 167 | 26/09/1937 | 27 | 35 | m | b | v | di | nt |

| No.Pac. | Obito | ID-MH | ID-OB | Sexo | Raça | Forma | C.Obito | Trat. |
|---------|------------|-------|-------|------|------|-------|---------|-------|
| 168 | 04/10/1937 | 6 | 36 | m | nb | v | di | nt |
| 169 | 07/10/1937 | 40 | 42 | m | b | v | drm | nt |
| 170 | 14/10/1937 | 53 | 55 | m | b | nv | drm | nt |
| 171 | 02/11/1937 | 28 | 33 | m | b | v | di | nt |
| 172 | 03/11/1937 | 66 | 69 | m | b | v | di | nt |
| 173 | 17/11/1937 | 11 | 11 | f | b | - | di | nt |
| 174 | 21/11/1937 | 56 | 61 | m | b | v | di | nt |
| 175 | 24/11/1937 | 29 | 34 | f | b | v | dcv | nt |
| 176 | 26/11/1937 | 38 | 39 | m | b | v | di | nt |
| 177 | 06/12/1937 | 43 | 43 | m | b | v | drm | nt |
| 178 | 14/12/1937 | 14 | 33 | f | b | v | drm | nt |
| 179 | 17/12/1937 | 49 | 50 | f | b | nv | di | nt |
| 180 | 26/12/1937 | 40 | 60 | f | b | nv | di | nt |
| 181 | 28/12/1937 | 47 | 53 | f | b | v | di | nt |
| 182 | 01/01/1938 | 22 | 23 | m | nb | v | di | nt |
| 183 | 03/01/1938 | 36 | 37 | m | b | v | di | nt |
| 184 | 05/01/1938 | 45 | 48 | m | b | v | di | nt |
| 185 | 09/01/1938 | 50 | 53 | m | nb | nv | di | nt |
| 186 | 11/01/1938 | 37 | 38 | m | b | nv | di | nt |
| 187 | 12/01/1938 | 54 | 66 | m | b | v | di | nt |
| 188 | 17/01/1938 | 64 | 65 | f | b | - | dd | su |
| 189 | 19/01/1938 | 39 | 40 | m | b | v | di | nt |
| 190 | 21/01/1938 | 30 | 33 | f | b | v | di | nt |
| 191 | 21/01/1938 | 82 | 83 | m | b | nv | drm | nt |
| 192 | 07/02/1938 | 23 | 24 | f | b | nv | di | nt |
| 193 | 20/02/1938 | 17 | 35 | m | nb | v | drm | nt |
| 194 | 02/03/1938 | 28 | 32 | f | b | v | di | nt |
| 195 | 04/04/1938 | 56 | 57 | m | b | v | di | nt |
| 196 | 14/04/1938 | 25 | 33 | m | nb | - | di | nt |
| 197 | 23/04/1938 | 73 | 74 | m | b | v | di | nt |
| 198 | 01/05/1938 | 34 | 39 | m | b | v | di | nt |
| 199 | 02/05/1938 | 72 | 74 | m | b | v | drm | nt |
| 200 | 03/05/1938 | 47 | 51 | m | b | v | di | nt |
| 201 | 07/05/1938 | 53 | 58 | m | b | v | di | nt |
| 202 | 10/05/1938 | 45 | 47 | m | b | v | di | nt |
| 203 | 12/05/1938 | 21 | 26 | f | b | v | di | nt |
| 204 | 25/05/1938 | 16 | 21 | f | b | nv | outros | nt |
| 205 | 27/05/1938 | 43 | 60 | m | b | v | drm | nt |
| 206 | 10/06/1938 | 46 | 53 | m | b | v | drm | nt |
| 207 | 16/06/1938 | 30 | 45 | m | b | - | di | nt |
| 208 | 17/06/1938 | 36 | 41 | m | b | v | di | nt |
| 209 | 07/07/1938 | 34 | 49 | m | b | v | di | nt |
| 210 | 10/07/1938 | 28 | 30 | m | nb | v | di | nt |
| 211 | 14/07/1938 | 39 | 46 | m | b | v | di | nt |
| 212 | 09/08/1938 | 49 | 50 | m | b | nv | di | nt |
| 213 | 09/08/1938 | 58 | 61 | f | b | nv | di | nt |
| 214 | 12/08/1938 | 42 | 44 | m | b | v | di | nt |
| 215 | 14/08/1938 | 49 | 53 | m | b | v | di | nt |
| 216 | 15/08/1938 | 28 | 36 | f | b | - | di | nt |
| 217 | 20/08/1938 | 62 | 65 | f | b | - | dcv | nt |
| 218 | 25/08/1938 | 26 | 27 | m | b | v | di | nt |
| 219 | 29/08/1938 | 41 | 55 | f | b | v | di | nt |
| 220 | 01/09/1938 | 49 | 53 | m | b | v | drm | nt |
| 221 | 02/09/1938 | 29 | 31 | m | b | v | di | nt |
| 222 | 03/09/1938 | 54 | 55 | m | b | v | di | nt |
| 223 | 04/09/1938 | 36 | 39 | m | b | v | dd | nt |
| 224 | 07/09/1938 | 45 | 46 | m | b | v | dn | nt |
| 225 | 10/09/1938 | 22 | 42 | m | b | v | di | nt |

| No.Pac. | Obito | ID-MH | ID-OB | Sexo | Raça | Forma | C.Obito | Trat. |
|---------|------------|-------|-------|------|------|-------|---------|-------|
| 226 | 12/09/1938 | 33 | 44 | m | b | v | di | nt |
| 227 | 24/09/1938 | 37 | 39 | m | b | v | di | nt |
| 228 | 08/10/1938 | 51 | 53 | f | b | v | di | nt |
| 229 | 08/10/1938 | 39 | 45 | f | b | v | di | nt |
| 230 | 09/10/1938 | 54 | 63 | f | b | v | di | nt |
| 231 | 09/10/1938 | 33 | 58 | f | b | v | di | nt |
| 232 | 11/10/1938 | 40 | 42 | f | b | v | di | nt |
| 233 | 12/10/1938 | 30 | 35 | f | b | v | di | nt |
| 234 | 16/10/1938 | 32 | 37 | m | b | v | di | nt |
| 235 | 20/10/1938 | 49 | 50 | f | b | nv | di | nt |
| 236 | 21/10/1938 | 24 | 30 | f | b | v | di | nt |
| 237 | 22/10/1938 | 28 | 50 | m | nb | - | di | nt |
| 238 | 23/10/1938 | 55 | 60 | m | b | v | di | nt |
| 239 | 23/10/1938 | 14 | 19 | f | b | - | di | nt |
| 240 | 31/10/1938 | 23 | 28 | m | b | v | di | nt |
| 241 | 01/11/1938 | 51 | 61 | m | b | v | di | nt |
| 242 | 01/11/1938 | 57 | 60 | m | b | v | drm | nt |
| 243 | 09/11/1938 | 19 | 24 | f | b | v | di | nt |
| 244 | 12/11/1938 | 12 | 37 | m | b | v | di | nt |
| 245 | 14/11/1938 | 28 | 28 | m | b | v | drm | nt |
| 246 | 17/11/1938 | 34 | 35 | m | b | v | di | nt |
| 247 | 17/11/1938 | 26 | 31 | f | nb | - | di | nt |
| 248 | 17/11/1938 | 45 | 46 | m | b | v | di | nt |
| 249 | 19/11/1938 | 65 | 66 | m | b | v | di | nt |
| 250 | 20/11/1938 | 28 | 29 | m | b | nv | drm | nt |
| 251 | 22/11/1938 | 44 | 54 | m | b | nv | di | nt |
| 252 | 26/11/1938 | 69 | 82 | m | b | v | drm | nt |
| 253 | 04/12/1938 | 26 | 36 | m | b | v | di | nt |
| 254 | 08/12/1938 | 11 | 26 | f | b | v | di | nt |
| 255 | 12/12/1938 | 45 | 45 | m | b | nv | di | nt |
| 256 | 13/12/1938 | 30 | 38 | m | b | v | drm | nt |
| 257 | 17/12/1938 | 19 | 25 | f | b | v | di | nt |
| 258 | 19/12/1938 | 34 | 42 | f | b | v | drm | nt |
| 259 | 23/12/1938 | 46 | 49 | m | b | v | di | nt |
| 260 | 25/12/1938 | 42 | 42 | f | b | v | di | nt |
| 261 | 25/12/1938 | 36 | 45 | m | nb | v | di | nt |
| 262 | 28/12/1938 | 69 | 79 | m | b | nv | di | nt |
| 263 | 31/12/1938 | 38 | 43 | m | b | v | di | nt |
| 264 | 04/01/1939 | 23 | 45 | m | b | v | di | nt |
| 265 | 05/01/1939 | 30 | 38 | f | b | v | drm | nt |
| 266 | 06/01/1939 | 47 | 48 | m | b | nv | di | nt |
| 267 | 15/01/1939 | 29 | 32 | f | b | v | di | nt |
| 268 | 20/01/1939 | 40 | 45 | f | nb | v | di | nt |
| 269 | 21/01/1939 | 36 | 48 | f | b | v | di | nt |
| 270 | 06/02/1939 | 48 | 53 | m | b | v | drm | nt |
| 271 | 09/02/1939 | 26 | 35 | f | b | v | di | nt |
| 272 | 13/02/1939 | 13 | 29 | m | b | v | di | nt |
| 273 | 14/02/1939 | 21 | 36 | f | b | nv | di | nt |
| 274 | 14/02/1939 | 37 | 53 | m | nb | nv | di | nt |
| 275 | 05/03/1939 | 10 | 17 | f | b | v | di | nt |
| 276 | 16/03/1939 | 35 | 56 | m | b | v | di | nt |
| 277 | 04/04/1939 | 14 | 14 | f | b | v | outros | nt |
| 278 | 10/04/1939 | 40 | 41 | m | b | v | di | nt |
| 279 | 11/04/1939 | 65 | 67 | m | nb | v | di | nt |
| 280 | 17/04/1939 | 18 | 22 | m | nb | v | di | nt |
| 281 | 26/04/1939 | 50 | 56 | m | b | v | drm | nt |
| 282 | 27/04/1939 | 30 | 34 | f | b | v | di | nt |
| 283 | 28/04/1939 | 49 | 55 | f | b | v | drm | nt |

| No.Pac. | Obito | ID-MH | ID-OB | Sexo | Raça | Forma | C.Obito | Trat. |
|---------|------------|-------|-------|------|------|-------|---------|-------|
| 284 | 02/05/1939 | 25 | 44 | f | b | v | di | nt |
| 285 | 09/05/1939 | 55 | 56 | m | b | v | drm | nt |
| 286 | 15/05/1939 | 48 | 50 | m | nb | v | drm | nt |
| 287 | 23/05/1939 | 27 | 39 | m | nb | nv | drm | nt |
| 288 | 26/05/1939 | 17 | 21 | m | b | nv | di | nt |
| 289 | 09/06/1939 | 35 | 37 | m | nb | v | di | nt |
| 290 | 11/06/1939 | 25 | 38 | m | b | v | di | nt |
| 291 | 18/06/1939 | 24 | 30 | m | nb | v | di | nt |
| 292 | 18/06/1939 | 31 | 37 | m | b | v | di | nt |
| 293 | 04/07/1939 | 38 | 44 | m | b | v | di | nt |
| 294 | 08/07/1939 | 68 | 70 | m | b | v | di | nt |
| 295 | 13/07/1939 | 24 | 33 | m | nb | v | di | nt |
| 296 | 08/08/1939 | 14 | 17 | f | b | v | di | nt |
| 297 | 11/08/1939 | 30 | 35 | f | b | v | di | nt |
| 298 | 14/08/1939 | 37 | 37 | m | b | nv | di | nt |
| 299 | 21/08/1939 | 24 | 29 | m | b | v | di | nt |
| 300 | 29/08/1939 | 27 | 29 | m | nb | v | di | nt |
| 301 | 02/09/1939 | 33 | 42 | m | nb | nv | di | nt |
| 302 | 23/09/1939 | 27 | 31 | m | nb | v | di | nt |
| 303 | 24/09/1939 | 49 | 53 | m | b | v | di | nt |
| 304 | 04/10/1939 | 16 | 20 | f | b | v | di | nt |
| 305 | 14/10/1939 | 33 | 46 | m | b | nv | drm | nt |
| 306 | 20/10/1939 | 56 | 56 | m | b | nv | di | nt |
| 307 | 29/10/1939 | 40 | 65 | m | b | v | dcv | nt |
| 308 | 31/10/1939 | 20 | 22 | m | b | - | di | nt |
| 309 | 06/11/1939 | 27 | 48 | m | b | v | drm | su |
| 310 | 08/11/1939 | 50 | 65 | f | b | nv | di | nt |
| 311 | 09/11/1939 | 53 | 55 | m | b | v | di | nt |
| 312 | 21/11/1939 | 38 | 42 | m | b | v | di | nt |
| 313 | 23/11/1939 | 48 | 48 | m | b | nv | di | nt |
| 314 | 26/11/1939 | 12 | 22 | m | b | v | drm | nt |
| 315 | 28/11/1939 | 48 | 50 | f | b | v | di | nt |
| 316 | 28/11/1939 | 17 | 49 | m | b | v | di | nt |
| 317 | 03/12/1939 | 44 | 48 | m | b | v | di | nt |
| 318 | 06/12/1939 | 47 | 47 | m | b | nv | di | nt |
| 319 | 11/12/1939 | 39 | 39 | m | nb | v | drm | nt |
| 320 | 12/12/1939 | 49 | 57 | f | b | - | di | nt |
| 321 | 20/12/1939 | 61 | 61 | m | b | nv | outros | nt |
| 322 | 22/12/1939 | 75 | 80 | m | b | v | di | nt |
| 323 | 22/12/1939 | 31 | 36 | m | b | v | drm | nt |
| 324 | 24/12/1939 | 36 | 38 | m | b | nv | di | nt |
| 325 | 25/12/1939 | 26 | 29 | f | nb | nv | di | nt |
| 326 | 29/12/1939 | 44 | 54 | f | b | v | di | nt |
| 327 | 01/01/1940 | 36 | 46 | m | b | v | di | nt |
| 328 | 04/01/1940 | 30 | 35 | f | b | v | di | nt |
| 329 | 06/01/1940 | 38 | 54 | m | b | v | di | nt |
| 330 | 11/01/1940 | 39 | 54 | m | nb | v | drm | nt |
| 331 | 13/01/1940 | 24 | 27 | m | b | v | di | nt |
| 332 | 14/01/1940 | 36 | 41 | f | b | v | di | nt |
| 333 | 23/01/1940 | 69 | 70 | m | b | v | di | nt |
| 334 | 24/01/1940 | 55 | 56 | m | b | nv | di | nt |
| 335 | 24/01/1940 | 55 | 56 | m | b | v | di | nt |
| 336 | 25/01/1940 | 50 | 51 | m | b | v | di | nt |
| 337 | 28/01/1940 | 47 | 49 | m | b | v | di | nt |
| 338 | 31/01/1940 | 26 | 34 | m | b | v | drm | nt |
| 339 | 02/02/1940 | 16 | 20 | m | nb | v | drm | nt |
| 340 | 05/02/1940 | 29 | 35 | m | b | v | di | nt |
| 341 | 05/02/1940 | 65 | 67 | m | b | v | drm | nt |

| No.Pac. | Obito | ID-MH | ID-OB | Sexo | Raça | Forma | C.Obito | Trat. |
|---------|------------|-------|-------|------|------|-------|---------|-------|
| 342 | 06/02/1940 | 38 | 49 | f | b | v | di | nt |
| 343 | 10/02/1940 | 55 | 56 | m | b | v | di | nt |
| 344 | 16/02/1940 | 21 | 57 | m | b | v | di | nt |
| 345 | 19/02/1940 | 44 | 48 | m | b | v | drm | nt |
| 346 | 24/02/1940 | 52 | 59 | m | b | v | drm | nt |
| 347 | 29/02/1940 | 34 | 36 | f | b | v | di | nt |
| 348 | 14/03/1940 | 67 | 73 | m | b | v | di | nt |
| 349 | 01/04/1940 | 35 | 40 | m | b | v | di | nt |
| 350 | 09/04/1940 | 61 | 67 | m | b | v | di | nt |
| 351 | 11/04/1940 | 13 | 14 | f | b | nv | di | nt |
| 352 | 19/04/1940 | 20 | 32 | m | b | v | drm | nt |
| 353 | 06/05/1940 | 15 | 19 | m | b | nv | di | nt |
| 354 | 07/05/1940 | 41 | 46 | f | b | v | di | nt |
| 355 | 11/05/1940 | 29 | 41 | f | b | v | di | nt |
| 356 | 14/05/1940 | 23 | 29 | m | b | nv | drm | nt |
| 357 | 16/05/1940 | 19 | 33 | m | b | v | di | nt |
| 358 | 27/05/1940 | 60 | 61 | m | b | nv | drm | nt |
| 359 | 28/05/1940 | 56 | 74 | m | b | nv | di | su |
| 360 | 28/05/1940 | 56 | 74 | m | b | nv | di | su |
| 361 | 30/05/1940 | 47 | 74 | f | b | nv | di | nt |
| 362 | 05/06/1940 | 38 | 40 | m | b | v | drm | nt |
| 363 | 07/06/1940 | 51 | 52 | m | b | v | di | nt |
| 364 | 14/06/1940 | 17 | 26 | f | nb | v | di | nt |
| 365 | 17/06/1940 | 46 | 57 | f | b | v | di | nt |
| 366 | 27/06/1940 | 69 | 74 | m | b | v | di | nt |
| 367 | 11/07/1940 | 12 | 18 | f | b | v | di | nt |
| 368 | 11/07/1940 | 58 | 66 | f | nb | - | di | nt |
| 369 | 17/07/1940 | 55 | 60 | f | b | v | drm | nt |
| 370 | 18/07/1940 | 52 | 57 | m | b | v | di | nt |
| 371 | 18/07/1940 | 23 | 33 | m | b | v | drm | nt |
| 372 | 24/07/1940 | 56 | 59 | f | b | v | di | nt |
| 373 | 27/07/1940 | 45 | 54 | m | b | nv | dcv | nt |
| 374 | 11/08/1940 | 37 | 41 | m | b | v | dcv | nt |
| 375 | 22/08/1940 | 35 | 40 | f | nb | v | di | nt |
| 376 | 24/08/1940 | 34 | 39 | m | b | v | di | nt |
| 377 | 31/08/1940 | 40 | 42 | m | b | v | di | nt |
| 378 | 02/09/1940 | 34 | 42 | f | b | v | di | nt |
| 379 | 10/09/1940 | 18 | 21 | f | b | v | di | nt |
| 380 | 10/09/1940 | 36 | 38 | f | b | v | dn | nt |
| 381 | 12/09/1940 | 21 | 24 | m | b | v | di | nt |
| 382 | 15/09/1940 | 22 | 27 | m | nb | v | di | nt |
| 383 | 15/09/1940 | 46 | 53 | m | b | v | di | nt |
| 384 | 27/09/1940 | 28 | 40 | m | b | v | di | nt |
| 385 | 28/09/1940 | 51 | 55 | f | b | - | di | nt |
| 386 | 02/10/1940 | 40 | 58 | m | b | nv | di | nt |
| 387 | 13/10/1940 | 18 | 23 | m | b | nv | di | nt |
| 388 | 20/10/1940 | 36 | 39 | m | b | nv | di | nt |
| 389 | 21/10/1940 | 43 | 48 | m | b | v | di | nt |
| 390 | 21/10/1940 | 55 | 61 | f | b | v | di | nt |
| 391 | 24/10/1940 | 40 | 43 | m | b | v | di | nt |
| 392 | 27/10/1940 | 65 | 66 | f | b | v | di | nt |
| 393 | 27/10/1940 | 34 | 39 | m | b | v | di | nt |
| 394 | 29/10/1940 | 25 | 40 | m | b | v | di | nt |
| 395 | 30/10/1940 | 60 | 62 | f | b | v | di | nt |
| 396 | 30/10/1940 | 32 | 43 | m | b | v | di | nt |
| 397 | 31/10/1940 | 80 | 81 | m | b | v | di | nt |
| 398 | 07/11/1940 | 37 | 40 | m | b | nv | di | nt |
| 399 | 10/11/1940 | 33 | 39 | m | b | v | di | nt |

| No.Pac. | Obito | ID-MH | ID-OB | Sexo | Raça | Forma | C.Obito | Trat. |
|---------|------------|-------|-------|------|------|-------|---------|-------|
| 400 | 14/11/1940 | 59 | 68 | m | b | v | di | nt |
| 401 | 18/11/1940 | 15 | 22 | f | b | v | drm | nt |
| 402 | 21/11/1940 | 56 | 73 | f | b | - | di | su |
| 403 | 21/11/1940 | 46 | 52 | m | b | v | di | nt |
| 404 | 23/11/1940 | 79 | 82 | m | b | v | di | nt |
| 405 | 04/12/1940 | 29 | 40 | f | b | v | di | nt |
| 406 | 08/12/1940 | 27 | 36 | f | b | v | di | nt |
| 407 | 09/12/1940 | 66 | 68 | m | b | nv | dcv | nt |
| 408 | 17/12/1940 | 41 | 49 | f | b | v | di | nt |
| 409 | 18/12/1940 | 33 | 46 | m | b | v | di | nt |
| 410 | 19/12/1940 | 26 | 27 | m | b | v | di | nt |
| 411 | 24/12/1940 | 37 | 39 | f | b | - | di | su |
| 412 | 17/01/1941 | 40 | 41 | m | b | v | di | nt |
| 413 | 20/01/1941 | 22 | 24 | m | b | v | di | nt |
| 414 | 30/01/1941 | 29 | 41 | m | b | v | di | nt |
| 415 | 30/01/1941 | 38 | 59 | m | b | v | di | su |
| 416 | 01/02/1941 | 31 | 38 | m | b | nv | di | nt |
| 417 | 03/02/1941 | 38 | 48 | m | b | v | di | nt |
| 418 | 08/02/1941 | 47 | 54 | m | b | v | di | nt |
| 419 | 10/02/1941 | 30 | 34 | m | b | v | di | nt |
| 420 | 14/02/1941 | 69 | 70 | f | b | - | dcv | su |
| 421 | 20/02/1941 | 40 | 43 | m | b | v | di | nt |
| 422 | 23/02/1941 | 47 | 54 | m | b | nv | di | nt |
| 423 | 26/02/1941 | 24 | 46 | m | b | v | di | nt |
| 424 | 28/02/1941 | 48 | 60 | m | b | nv | di | nt |
| 425 | 03/03/1941 | 64 | 72 | m | b | v | di | nt |
| 426 | 04/03/1941 | 20 | 25 | f | b | v | di | nt |
| 427 | 06/03/1941 | 61 | 71 | m | b | v | di | nt |
| 428 | 08/03/1941 | 27 | 30 | m | b | v | di | nt |
| 429 | 08/03/1941 | 33 | 36 | f | b | v | di | nt |
| 430 | 11/03/1941 | 30 | 37 | f | b | v | di | nt |
| 431 | 11/03/1941 | 41 | 58 | m | b | v | di | nt |
| 432 | 11/03/1941 | 14 | 46 | m | b | nv | di | nt |
| 433 | 13/03/1941 | 19 | 25 | m | b | nv | di | nt |
| 434 | 15/03/1941 | 39 | 49 | m | b | v | di | nt |
| 435 | 24/03/1941 | 50 | 66 | f | b | v | di | nt |
| 436 | 27/03/1941 | 56 | 61 | m | b | v | di | nt |
| 437 | 29/03/1941 | 40 | 52 | f | b | - | drm | su |
| 438 | 04/04/1941 | 62 | 68 | f | nb | v | di | nt |
| 439 | 05/04/1941 | 32 | 33 | m | b | v | di | nt |
| 440 | 10/04/1941 | 22 | 29 | f | b | v | di | nt |
| 441 | 16/04/1941 | 36 | 45 | m | b | v | dcv | su |
| 442 | 25/04/1941 | 27 | 28 | m | b | v | drm | nt |
| 443 | 27/04/1941 | 61 | 68 | m | b | v | di | nt |
| 444 | 08/05/1941 | 22 | 28 | m | b | v | di | nt |
| 445 | 10/05/1941 | 50 | 54 | m | b | v | drm | nt |
| 446 | 13/05/1941 | 62 | 67 | f | b | v | di | su |
| 447 | 20/05/1941 | 58 | 60 | m | b | v | di | nt |
| 448 | 25/05/1941 | 60 | 64 | m | b | nv | di | nt |
| 449 | 02/06/1941 | 32 | 44 | m | nb | v | di | nt |
| 450 | 04/06/1941 | 32 | 50 | f | b | v | di | nt |
| 451 | 18/06/1941 | 37 | 47 | m | nb | v | di | nt |
| 452 | 21/06/1941 | 32 | 33 | f | b | v | di | nt |
| 453 | 23/06/1941 | 52 | 64 | f | b | v | di | nt |
| 454 | 26/06/1941 | 27 | 38 | f | b | v | di | nt |
| 455 | 02/07/1941 | 46 | 47 | m | b | v | drm | nt |
| 456 | 02/07/1941 | 18 | 20 | m | b | v | drm | nt |
| 457 | 07/07/1941 | 74 | 74 | m | b | nv | drm | nt |

| No.Pac. | Obito | ID-MH | ID-OB | Sexo | Raça | Forma | C.Obito | Trat. |
|---------|------------|-------|-------|------|------|-------|---------|-------|
| 458 | 07/07/1941 | 42 | 45 | m | b | v | dm | nt |
| 459 | 10/07/1941 | 40 | 49 | m | b | v | di | nt |
| 460 | 11/07/1941 | 27 | 44 | f | b | v | di | nt |
| 461 | 15/07/1941 | 26 | 39 | m | b | v | di | nt |
| 462 | 21/07/1941 | 24 | 24 | f | b | v | di | nt |
| 463 | 24/07/1941 | 12 | 18 | f | b | v | di | nt |
| 464 | 27/07/1941 | 24 | 49 | f | b | v | dm | nt |
| 465 | 09/08/1941 | 47 | 55 | m | b | v | di | nt |
| 466 | 19/08/1941 | 49 | 50 | m | b | nv | di | nt |
| 467 | 28/08/1941 | 30 | 34 | f | nb | v | di | nt |
| 468 | 03/09/1941 | 20 | 23 | m | b | v | dm | nt |
| 469 | 18/09/1941 | 17 | 18 | f | b | v | di | nt |
| 470 | 26/09/1941 | 46 | 51 | m | b | v | dcv | nt |
| 471 | 01/10/1941 | 45 | 46 | m | b | nv | di | nt |
| 472 | 02/11/1941 | 26 | 43 | m | b | nv | di | nt |
| 473 | 08/11/1941 | 54 | 58 | m | b | v | di | su |
| 474 | 09/11/1941 | 29 | 36 | f | b | v | di | nt |
| 475 | 19/11/1941 | 43 | 48 | m | b | v | di | nt |
| 476 | 30/11/1941 | 72 | 73 | m | b | nv | di | nt |
| 477 | 03/12/1941 | 53 | 54 | m | b | nv | di | nt |
| 478 | 06/12/1941 | 20 | 30 | m | b | v | di | nt |
| 479 | 24/12/1941 | 23 | 33 | f | b | - | di | nt |
| 480 | 27/12/1941 | 16 | 36 | f | b | v | di | nt |
| 481 | 27/12/1941 | 28 | 36 | m | b | v | di | nt |
| 482 | 07/01/1942 | 34 | 39 | m | b | v | di | nt |
| 483 | 09/01/1942 | 20 | 22 | f | nb | v | di | nt |
| 484 | 11/01/1942 | 23 | 35 | f | b | nv | di | nt |
| 485 | 11/02/1942 | 24 | 32 | m | nb | v | di | nt |
| 486 | 16/02/1942 | 50 | 51 | m | b | v | dm | su |
| 487 | 19/02/1942 | 34 | 48 | m | b | v | di | nt |
| 488 | 10/03/1942 | 43 | 50 | m | b | v | di | nt |
| 489 | 25/03/1942 | 18 | 25 | f | b | v | di | nt |
| 490 | 04/05/1942 | 32 | 38 | m | b | v | di | nt |
| 491 | 07/05/1942 | 23 | 28 | m | b | v | di | nt |
| 492 | 11/05/1942 | 37 | 44 | m | b | v | di | nt |
| 493 | 25/05/1942 | 14 | 18 | f | b | - | di | nt |
| 494 | 26/05/1942 | 30 | 40 | m | b | v | di | nt |
| 495 | 03/06/1942 | 34 | 39 | f | b | v | di | nt |
| 496 | 07/06/1942 | 34 | 41 | m | b | nv | dm | nt |
| 497 | 14/06/1942 | 43 | 65 | m | b | v | di | su |
| 498 | 15/06/1942 | 28 | 29 | f | b | nv | di | nt |
| 499 | 03/07/1942 | 20 | 25 | f | b | v | di | su |
| 500 | 23/07/1942 | 26 | 36 | f | b | v | di | nt |
| 501 | 30/07/1942 | 39 | 47 | m | nb | nv | di | nt |
| 502 | 31/07/1942 | 23 | 34 | m | b | v | di | nt |
| 503 | 02/08/1942 | 22 | 67 | m | b | v | dcv | su |
| 504 | 04/08/1942 | 25 | 29 | f | b | v | di | nt |
| 505 | 05/08/1942 | 11 | 18 | m | nb | v | di | nt |
| 506 | 15/08/1942 | 42 | 45 | m | b | v | di | nt |
| 507 | 16/08/1942 | 30 | 37 | f | b | v | di | nt |
| 508 | 19/08/1942 | 15 | 21 | m | b | v | di | nt |
| 509 | 31/08/1942 | 30 | 44 | f | b | nv | dm | nt |
| 510 | 09/09/1942 | 27 | 31 | m | b | v | di | nt |
| 511 | 11/09/1942 | 30 | 36 | f | b | v | di | nt |
| 512 | 25/09/1942 | 47 | 53 | m | b | v | di | nt |
| 513 | 01/10/1942 | 40 | 54 | m | nb | v | di | nt |
| 514 | 02/10/1942 | 19 | 20 | m | b | v | di | nt |
| 515 | 12/10/1942 | 49 | 56 | m | b | v | di | su |

| No.Pac. | Obito | ID-MH | ID-OB | Sexo | Raça | Forma | C.Obito | Trat. |
|---------|------------|-------|-------|------|------|-------|---------|-------|
| 516 | 13/10/1942 | 41 | 54 | f | b | v | dn | nt |
| 517 | 15/10/1942 | 46 | 53 | m | b | v | drm | nt |
| 518 | 16/10/1942 | 16 | 39 | f | b | v | di | nt |
| 519 | 27/10/1942 | 25 | 34 | m | b | v | di | nt |
| 520 | 30/10/1942 | 66 | 66 | m | b | v | di | nt |
| 521 | 04/11/1942 | 29 | 33 | m | b | v | di | nt |
| 522 | 08/11/1942 | 56 | 58 | m | b | v | di | nt |
| 523 | 09/11/1942 | 43 | 47 | m | nb | v | di | nt |
| 524 | 09/11/1942 | 9 | 27 | m | b | v | di | nt |
| 525 | 10/11/1942 | 26 | 32 | f | b | v | di | nt |
| 526 | 11/11/1942 | 44 | 45 | f | b | v | di | nt |
| 527 | 14/11/1942 | 45 | 48 | m | b | v | di | nt |
| 528 | 16/11/1942 | 17 | 33 | m | b | v | di | nt |
| 529 | 21/11/1942 | 21 | 26 | m | b | v | di | nt |
| 530 | 28/11/1942 | 75 | 75 | m | b | v | di | nt |
| 531 | 05/12/1942 | 57 | 66 | m | b | nv | di | nt |
| 532 | 07/12/1942 | 39 | 57 | m | b | nv | di | nt |
| 533 | 07/12/1942 | 39 | 57 | m | b | nv | di | nt |
| 534 | 08/12/1942 | 40 | 49 | m | b | v | di | nt |
| 535 | 18/12/1942 | 48 | 56 | m | b | v | di | nt |
| 536 | 18/12/1942 | 27 | 35 | f | b | - | dn | nt |
| 537 | 19/12/1942 | 54 | 61 | m | b | v | di | nt |
| 538 | 22/12/1942 | 12 | 17 | f | b | v | di | nt |
| 539 | 28/12/1942 | 50 | 70 | m | nb | nv | di | nt |
| 540 | 30/12/1942 | 78 | 83 | m | nb | v | di | nt |
| 541 | 31/12/1942 | 21 | 21 | m | nb | v | di | nt |
| 542 | 10/01/1943 | 21 | 29 | m | b | v | di | nt |
| 543 | 14/01/1943 | 49 | 62 | f | b | nv | di | nt |
| 544 | 26/01/1943 | 55 | 57 | m | b | nv | di | nt |
| 545 | 02/02/1943 | 83 | 85 | f | b | nv | drm | nt |
| 546 | 15/02/1943 | 21 | 31 | m | b | v | di | nt |
| 547 | 16/02/1943 | 41 | 43 | m | b | nv | di | nt |
| 548 | 23/02/1943 | 52 | 55 | m | b | v | di | nt |
| 549 | 08/03/1943 | 40 | 53 | m | b | v | di | nt |
| 550 | 16/03/1943 | 17 | 31 | m | b | v | drm | nt |
| 551 | 23/03/1943 | 65 | 67 | m | b | nv | drm | su |
| 552 | 20/04/1943 | 20 | 31 | m | b | v | di | nt |
| 553 | 21/04/1943 | 33 | 42 | m | b | nv | di | nt |
| 554 | 22/04/1943 | 32 | 40 | m | b | nv | di | nt |
| 555 | 25/04/1943 | 48 | 52 | f | b | v | di | nt |
| 556 | 29/04/1943 | 55 | 58 | m | nb | v | di | nt |
| 557 | 07/05/1943 | 32 | 40 | m | b | v | di | nt |
| 558 | 07/05/1943 | 40 | 53 | m | b | v | di | nt |
| 559 | 08/05/1943 | 33 | 41 | f | b | v | dcv | nt |
| 560 | 10/05/1943 | 58 | 65 | m | b | nv | di | nt |
| 561 | 27/05/1943 | 30 | 35 | m | b | v | di | nt |
| 562 | 31/05/1943 | 53 | 56 | f | b | v | di | su |
| 563 | 29/06/1943 | 28 | 30 | m | nb | v | di | nt |
| 564 | 06/07/1943 | 34 | 35 | f | b | v | di | nt |
| 565 | 06/07/1943 | 44 | 52 | m | b | v | di | nt |
| 566 | 07/07/1943 | 29 | 34 | m | b | v | di | su |
| 567 | 19/07/1943 | 56 | 58 | m | b | v | di | nt |
| 568 | 19/07/1943 | 68 | 75 | m | b | v | di | nt |
| 569 | 04/08/1943 | 23 | 32 | f | b | v | drm | nt |
| 570 | 11/08/1943 | 31 | 34 | m | b | v | di | nt |
| 571 | 14/08/1943 | 65 | 70 | f | b | v | di | nt |
| 572 | 31/08/1943 | 25 | 29 | m | b | v | di | nt |
| 573 | 06/09/1943 | 39 | 40 | m | b | v | di | nt |

| No.Pac. | Obito | ID-MH | ID-OB | Sexo | Raça | Forma | C.Obito | Trat. |
|---------|------------|-------|-------|------|------|-------|---------|-------|
| 574 | 06/09/1943 | 27 | 43 | m | b | v | di | nt |
| 575 | 14/09/1943 | 17 | 25 | m | nb | v | di | su |
| 576 | 20/09/1943 | 42 | 46 | m | b | nv | di | nt |
| 577 | 27/09/1943 | 56 | 62 | m | b | v | di | nt |
| 578 | 27/09/1943 | 45 | 52 | m | b | v | di | nt |
| 579 | 01/10/1943 | 47 | 53 | f | b | v | di | nt |
| 580 | 07/10/1943 | 40 | 40 | m | b | v | drm | nt |
| 581 | 08/10/1943 | 13 | 23 | m | b | v | di | nt |
| 582 | 11/10/1943 | 38 | 46 | m | nb | v | di | nt |
| 583 | 22/10/1943 | 55 | 57 | m | b | v | di | nt |
| 584 | 27/10/1943 | 49 | 53 | f | b | v | di | nt |
| 585 | 05/11/1943 | 34 | 48 | m | b | v | drm | nt |
| 586 | 06/11/1943 | 39 | 49 | m | b | v | di | nt |
| 587 | 07/11/1943 | 35 | 45 | f | b | v | di | nt |
| 588 | 13/11/1943 | 17 | 25 | m | b | v | di | nt |
| 589 | 14/11/1943 | 54 | 56 | m | b | v | drm | nt |
| 590 | 25/11/1943 | 22 | 23 | m | nb | v | di | nt |
| 591 | 01/12/1943 | 29 | 40 | m | b | - | di | su |
| 592 | 01/12/1943 | 47 | 50 | m | b | v | drm | nt |
| 593 | 07/12/1943 | 55 | 55 | m | b | v | di | nt |
| 594 | 08/12/1943 | 20 | 24 | f | b | nv | di | nt |
| 595 | 16/12/1943 | 65 | 76 | m | b | v | di | nt |
| 596 | 17/12/1943 | 17 | 26 | f | b | v | drm | nt |
| 597 | 27/12/1943 | 55 | 63 | m | nb | v | outros | nt |
| 598 | 29/12/1943 | 46 | 53 | f | b | v | di | nt |
| 599 | 12/01/1944 | 10 | 22 | f | b | v | di | nt |
| 600 | 17/01/1944 | 36 | 40 | m | b | v | di | nt |
| 601 | 31/01/1944 | 31 | 45 | m | b | v | drm | nt |
| 602 | 01/02/1944 | 25 | 27 | m | b | v | di | nt |
| 603 | 04/02/1944 | 63 | 73 | f | b | nv | di | nt |
| 604 | 06/02/1944 | 42 | 54 | m | b | v | di | nt |
| 605 | 10/02/1944 | 27 | 40 | m | b | v | di | su |
| 606 | 12/03/1944 | 34 | 36 | m | b | v | drm | nt |
| 607 | 13/03/1944 | 45 | 50 | m | b | nv | di | nt |
| 608 | 19/03/1944 | 40 | 51 | m | b | v | di | nt |
| 609 | 28/03/1944 | 24 | 34 | m | b | v | di | nt |
| 610 | 03/04/1944 | 38 | 48 | f | b | v | di | nt |
| 611 | 15/04/1944 | 40 | 50 | m | b | - | di | su |
| 612 | 24/04/1944 | 70 | 73 | m | b | v | di | nt |
| 613 | 02/05/1944 | 17 | 18 | m | b | v | drm | nt |
| 614 | 06/05/1944 | 45 | 63 | f | b | nv | di | nt |
| 615 | 13/05/1944 | 33 | 46 | f | b | v | drm | nt |
| 616 | 14/05/1944 | 50 | 58 | m | b | v | di | nt |
| 617 | 29/05/1944 | 24 | 31 | f | b | v | dcv | nt |
| 618 | 29/05/1944 | 42 | 59 | m | b | v | di | nt |
| 619 | 06/06/1944 | 28 | 30 | m | nb | v | di | nt |
| 620 | 06/06/1944 | 39 | 50 | m | b | v | di | nt |
| 621 | 08/06/1944 | 26 | 33 | m | b | v | di | su |
| 622 | 09/06/1944 | 45 | 59 | f | b | v | drm | nt |
| 623 | 13/06/1944 | 38 | 46 | m | b | v | di | nt |
| 624 | 17/06/1944 | 55 | 59 | m | b | v | dcv | nt |
| 625 | 21/06/1944 | 14 | 42 | m | b | v | di | nt |
| 626 | 21/06/1944 | 44 | 47 | f | b | v | drm | nt |
| 627 | 22/06/1944 | 50 | 59 | m | b | nv | drm | nt |
| 628 | 02/07/1944 | 36 | 45 | m | b | v | drm | nt |
| 629 | 06/07/1944 | 26 | 36 | m | b | v | di | nt |
| 630 | 07/07/1944 | 39 | 42 | m | b | nv | di | nt |
| 631 | 12/07/1944 | 45 | 55 | m | b | v | di | nt |

| No.Pac. | Obito | ID-MH | ID-OB | Sexo | Raça | Forma | C.Obito | Trat. |
|---------|------------|-------|-------|------|------|-------|---------|-------|
| 632 | 14/07/1944 | 30 | 42 | m | b | v | di | nt |
| 633 | 16/07/1944 | 30 | 34 | m | b | v | di | nt |
| 634 | 17/07/1944 | 33 | 45 | f | nb | v | drm | nt |
| 635 | 26/07/1944 | 24 | 34 | m | b | v | drm | nt |
| 636 | 29/07/1944 | 62 | 63 | m | b | v | di | nt |
| 637 | 02/08/1944 | 68 | 74 | f | b | nv | di | nt |
| 638 | 12/08/1944 | 44 | 44 | m | nb | v | di | nt |
| 639 | 15/08/1944 | 21 | 25 | m | b | v | di | nt |
| 640 | 31/08/1944 | 28 | 51 | m | b | v | drm | nt |
| 641 | 02/09/1944 | 53 | 66 | f | b | v | di | nt |
| 642 | 03/09/1944 | 47 | 58 | m | b | v | drm | nt |
| 643 | 07/09/1944 | 71 | 78 | f | b | v | di | nt |
| 644 | 08/09/1944 | 61 | 67 | m | b | v | di | nt |
| 645 | 09/09/1944 | 32 | 44 | m | b | v | di | nt |
| 646 | 09/09/1944 | 20 | 35 | f | b | v | drm | su |
| 647 | 10/09/1944 | 32 | 50 | f | b | v | di | nt |
| 648 | 10/09/1944 | 66 | 71 | m | b | v | drm | nt |
| 649 | 13/09/1944 | 30 | 32 | m | b | v | drm | nt |
| 650 | 13/09/1944 | 33 | 44 | m | b | v | drm | su |
| 651 | 14/09/1944 | 12 | 28 | m | b | nv | drm | nt |
| 652 | 17/09/1944 | 43 | 49 | f | nb | v | di | nt |
| 653 | 18/09/1944 | 63 | 68 | m | nb | nv | dcv | su |
| 654 | 23/09/1944 | 40 | 49 | f | b | v | di | nt |
| 655 | 23/09/1944 | 25 | 40 | m | b | nv | drm | nt |
| 656 | 01/10/1944 | 20 | 26 | f | b | v | di | nt |
| 657 | 01/10/1944 | 41 | 42 | m | nb | v | drm | nt |
| 658 | 02/10/1944 | 33 | 37 | m | nb | v | di | nt |
| 659 | 06/10/1944 | 55 | 65 | m | b | v | di | nt |
| 660 | 08/10/1944 | 36 | 44 | f | b | v | drm | nt |
| 661 | 11/10/1944 | 23 | 25 | m | b | v | di | nt |
| 662 | 12/10/1944 | 66 | 68 | f | b | v | drm | nt |
| 663 | 16/10/1944 | 50 | 63 | m | b | v | drm | nt |
| 664 | 24/10/1944 | 38 | 46 | f | nb | nv | dcv | nt |
| 665 | 28/10/1944 | 31 | 33 | m | b | v | di | nt |
| 666 | 29/10/1944 | 78 | 79 | m | b | nv | di | nt |
| 667 | 30/10/1944 | 21 | 25 | f | nb | v | dcv | nt |
| 668 | 03/11/1944 | 15 | 25 | f | nb | v | di | nt |
| 669 | 09/11/1944 | 60 | 72 | f | b | v | di | nt |
| 670 | 14/11/1944 | 65 | 67 | m | b | v | di | nt |
| 671 | 23/11/1944 | 35 | 63 | f | b | nv | di | nt |
| 672 | 24/11/1944 | 21 | 35 | f | b | v | di | nt |
| 673 | 25/11/1944 | 48 | 48 | m | b | v | di | nt |
| 674 | 27/11/1944 | 56 | 76 | m | b | nv | drs | nt |
| 675 | 28/11/1944 | 37 | 47 | f | b | nv | di | nt |
| 676 | 02/12/1944 | 44 | 49 | m | b | v | di | nt |
| 677 | 03/12/1944 | 17 | 30 | f | b | v | drm | nt |
| 678 | 24/08/1949 | | | m | | - | di | |
| 679 | 05/12/1944 | 16 | 22 | m | b | v | di | nt |
| 680 | 07/12/1944 | 69 | 70 | m | b | v | di | nt |
| 681 | 07/12/1944 | 52 | 53 | m | b | v | di | nt |
| 682 | 07/12/1944 | 34 | 40 | f | b | v | di | nt |
| 683 | 09/12/1944 | 58 | 62 | m | b | v | di | nt |
| 684 | 15/12/1944 | 24 | 24 | f | b | v | di | nt |
| 685 | 15/12/1944 | 35 | 36 | m | b | v | di | nt |
| 686 | 15/12/1944 | 38 | 40 | m | b | v | di | nt |
| 687 | 15/12/1944 | 33 | 41 | m | b | v | outros | nt |
| 688 | 31/12/1944 | 26 | 40 | m | b | v | outros | nt |
| 689 | 05/01/1945 | 62 | 62 | m | nb | v | drm | su |

| No.Pac. | Obito | ID-MH | ID-OB | Sexo | Raça | Forma | C.Obito | Trat. |
|---------|------------|-------|-------|------|------|-------|---------|-------|
| 690 | 06/01/1945 | 27 | 43 | m | b | v | di | nt |
| 691 | 26/01/1945 | 60 | 61 | m | b | v | di | nt |
| 692 | 08/02/1945 | 16 | 19 | f | b | nv | outros | nt |
| 693 | 11/02/1945 | 51 | 52 | m | b | nv | drm | nt |
| 694 | 13/02/1945 | 23 | 34 | m | b | v | di | nt |
| 695 | 25/02/1945 | 34 | 45 | m | b | - | di | su |
| 696 | 26/02/1945 | 42 | 56 | m | b | v | di | nt |
| 697 | 28/02/1945 | 39 | 41 | m | b | v | di | nt |
| 698 | 04/03/1945 | 59 | 65 | m | b | v | di | nt |
| 699 | 04/03/1945 | 43 | 54 | m | b | nv | di | nt |
| 700 | 10/03/1945 | 28 | 44 | f | b | v | di | nt |
| 701 | 14/03/1945 | 47 | 60 | f | b | nv | di | nt |
| 702 | 14/03/1945 | 42 | 64 | f | b | v | di | nt |
| 703 | 14/03/1945 | 52 | 52 | f | b | v | di | nt |
| 704 | 15/03/1945 | 25 | 34 | f | nb | nv | drm | su |
| 705 | 18/03/1945 | 38 | 42 | m | b | v | drm | nt |
| 706 | 24/03/1945 | 58 | 66 | m | b | v | di | nt |
| 707 | 26/03/1945 | 42 | 56 | f | nb | v | di | nt |
| 708 | 01/04/1945 | 34 | 47 | f | b | v | di | nt |
| 709 | 02/04/1945 | 34 | 54 | m | b | v | di | nt |
| 710 | 12/04/1945 | 57 | 62 | m | b | v | di | nt |
| 711 | 21/04/1945 | 46 | 48 | f | nb | nv | di | nt |
| 712 | 28/04/1945 | 47 | 52 | m | b | v | di | nt |
| 713 | 02/05/1945 | 46 | 51 | m | nb | v | di | nt |
| 714 | 02/05/1945 | 12 | 18 | m | nb | v | drm | nt |
| 715 | 05/05/1945 | 56 | 61 | f | b | v | di | nt |
| 716 | 09/05/1945 | 21 | 27 | m | nb | v | di | nt |
| 717 | 11/05/1945 | 37 | 71 | f | b | v | di | nt |
| 718 | 11/05/1945 | 34 | 49 | f | b | v | di | nt |
| 719 | 12/05/1945 | 46 | 46 | f | b | v | drm | nt |
| 720 | 13/05/1945 | 64 | 64 | m | b | v | di | nt |
| 721 | 16/05/1945 | 30 | 42 | m | b | v | di | nt |
| 722 | 26/05/1945 | 10 | 24 | m | b | v | di | nt |
| 723 | 27/05/1945 | 32 | 33 | f | nb | v | drm | nt |
| 724 | 31/05/1945 | 58 | 68 | m | b | v | di | nt |
| 725 | 01/06/1945 | 49 | 56 | f | b | v | di | su |
| 726 | 12/06/1945 | 33 | 35 | m | b | v | di | nt |
| 727 | 20/06/1945 | 29 | 33 | m | nb | v | di | nt |
| 728 | 24/06/1945 | 42 | 52 | m | b | v | di | nt |
| 729 | 26/06/1945 | 56 | 61 | f | b | nv | di | nt |
| 730 | 27/06/1945 | 42 | 45 | m | b | - | di | nt |
| 731 | 27/06/1945 | 59 | 60 | m | b | v | di | nt |
| 732 | 28/06/1945 | 56 | 62 | m | nb | v | di | nt |
| 733 | 29/06/1945 | 57 | 70 | f | b | v | dcv | nt |
| 734 | 08/07/1945 | 39 | 50 | m | b | v | di | nt |
| 735 | 12/07/1945 | 23 | 30 | f | nb | v | di | nt |
| 736 | 18/07/1945 | 45 | 51 | f | b | v | di | nt |
| 737 | 20/07/1945 | 19 | 25 | f | b | v | di | su |
| 738 | 07/08/1945 | 45 | 45 | m | b | v | di | nt |
| 739 | 11/08/1945 | 16 | 26 | m | b | v | di | nt |
| 740 | 13/08/1945 | 46 | 56 | f | b | v | drm | nt |
| 741 | 14/08/1945 | 29 | 36 | m | b | v | di | nt |
| 742 | 19/08/1945 | 10 | 18 | m | b | v | di | nt |
| 743 | 20/08/1945 | 16 | 49 | m | b | v | drm | su |
| 744 | 09/09/1945 | 52 | 60 | m | b | v | di | nt |
| 745 | 03/10/1945 | 15 | 21 | m | b | v | di | nt |
| 746 | 13/10/1945 | 38 | 46 | m | nb | v | di | nt |
| 747 | 17/10/1945 | 48 | 56 | m | b | v | di | nt |

| No.Pac. | Obito | ID-MH | ID-OB | Sexo | Raça | Forma | C.Obito | Trat. |
|---------|------------|-------|-------|------|------|-------|---------|-------|
| 748 | 17/10/1945 | 38 | 48 | m | b | v | di | nt |
| 749 | 28/10/1945 | 36 | 44 | f | b | v | di | su |
| 750 | 05/11/1945 | 77 | 87 | m | b | v | di | nt |
| 751 | 08/11/1945 | 29 | 43 | m | b | v | di | nt |
| 752 | 08/11/1945 | 41 | 52 | m | b | v | drm | nt |
| 753 | 10/11/1945 | 22 | 45 | f | b | v | di | su |
| 754 | 01/12/1945 | 46 | 46 | m | b | v | di | nt |
| 755 | 02/12/1945 | 30 | 35 | m | b | v | drm | nt |
| 756 | 04/12/1945 | 45 | 51 | m | b | v | di | nt |
| 757 | 05/12/1945 | 59 | 62 | m | b | nv | di | nt |
| 758 | 05/12/1945 | 18 | 27 | m | nb | v | drm | nt |
| 759 | 11/12/1945 | 53 | 59 | m | b | v | drm | nt |
| 760 | 23/12/1945 | 22 | 34 | m | b | v | di | nt |
| 761 | 03/01/1946 | 29 | 30 | m | b | v | di | nt |
| 762 | 14/01/1946 | 44 | 47 | m | b | v | di | nt |
| 763 | 15/01/1946 | 30 | 33 | f | nb | v | di | nt |
| 764 | 22/01/1946 | 23 | 37 | f | b | v | di | nt |
| 765 | 07/02/1946 | 37 | 49 | m | b | v | di | nt |
| 766 | 21/02/1946 | 16 | 31 | m | b | v | di | nt |
| 767 | 28/02/1946 | 25 | 42 | f | nb | v | di | nt |
| 768 | 03/03/1946 | 44 | 50 | m | b | v | drm | nt |
| 769 | 22/03/1946 | 21 | 24 | f | b | v | drm | nt |
| 770 | 26/03/1946 | 11 | 55 | m | b | v | di | nt |
| 771 | 07/05/1946 | 24 | 25 | f | b | v | di | nt |
| 772 | 17/05/1946 | 70 | 75 | m | b | v | dcv | nt |
| 773 | 20/05/1946 | 28 | 54 | f | b | nv | di | su |
| 774 | 20/05/1946 | 50 | 50 | f | b | v | drm | nt |
| 775 | 05/06/1946 | 55 | 60 | m | b | v | di | nt |
| 776 | 23/06/1946 | 36 | 49 | m | b | v | drm | nt |
| 777 | 24/06/1946 | 51 | 55 | m | b | v | di | nt |
| 778 | 18/07/1946 | 35 | 45 | m | nb | v | di | nt |
| 779 | 01/08/1946 | 20 | 41 | m | b | v | drm | nt |
| 780 | 07/08/1946 | 30 | 37 | m | nb | v | di | nt |
| 781 | 10/08/1946 | 31 | 40 | f | b | v | drm | nt |
| 782 | 15/08/1946 | 21 | 23 | f | b | v | di | nt |
| 783 | 18/08/1946 | 38 | 42 | m | b | v | dd | nt |
| 784 | 21/08/1946 | 28 | 32 | m | b | v | di | nt |
| 785 | 03/09/1946 | 30 | 46 | m | b | v | drm | nt |
| 786 | 04/09/1946 | 38 | 39 | m | b | v | di | nt |
| 787 | 16/09/1946 | 21 | 27 | f | b | nv | di | nt |
| 788 | 20/09/1946 | 40 | 43 | m | b | nv | drm | nt |
| 789 | 18/10/1946 | 25 | 35 | f | b | v | drm | nt |
| 790 | 03/11/1946 | 20 | 29 | f | b | v | di | nt |
| 791 | 04/11/1946 | 29 | 41 | f | b | v | di | nt |
| 792 | 07/11/1946 | 44 | 57 | f | b | v | drm | nt |
| 793 | 19/11/1946 | 7 | 23 | f | b | v | drm | nt |
| 794 | 26/11/1946 | 53 | 57 | f | b | v | di | nt |
| 795 | 29/11/1946 | 27 | 27 | m | b | v | di | nt |
| 796 | 05/12/1946 | 14 | 40 | m | b | v | drm | nt |
| 797 | 13/12/1946 | 64 | 68 | m | b | v | drm | nt |
| 798 | 17/12/1946 | 62 | 64 | m | nb | v | di | nt |
| 799 | 20/12/1946 | 45 | 56 | m | b | v | drm | nt |
| 800 | 20/12/1946 | 26 | 30 | m | b | v | drm | nt |
| 801 | 05/01/1947 | 23 | 33 | f | b | v | di | nt |
| 802 | 24/01/1947 | 22 | 41 | f | b | v | di | nt |
| 803 | 26/01/1947 | 61 | 77 | f | b | v | di | nt |
| 804 | 29/01/1947 | 80 | 86 | m | b | nv | dcv | su |
| 805 | 03/02/1947 | 61 | 62 | m | b | v | di | nt |

| No.Pac. | Obito | ID-MH | ID-OB | Sexo | Raça | Forma | C.Obito | Trat. |
|---------|------------|-------|-------|------|------|-------|---------|-------|
| 806 | 09/02/1947 | 15 | 37 | f | b | v | di | nt |
| 807 | 09/02/1947 | 35 | 38 | f | b | v | drm | nt |
| 808 | 13/02/1947 | 31 | 35 | m | b | v | di | nt |
| 809 | 13/02/1947 | 20 | 37 | m | b | v | di | nt |
| 810 | 22/02/1947 | 38 | 42 | m | b | v | drm | nt |
| 811 | 04/03/1947 | 16 | 29 | m | b | v | drm | nt |
| 812 | 10/03/1947 | 35 | 47 | f | b | v | drm | nt |
| 813 | 11/03/1947 | 58 | 69 | f | nb | v | di | nt |
| 814 | 21/03/1947 | 61 | 65 | f | b | v | di | nt |
| 815 | 28/03/1947 | 40 | 47 | m | nb | v | di | nt |
| 816 | 30/03/1947 | 42 | 44 | m | b | v | di | nt |
| 817 | 03/04/1947 | 29 | 54 | f | b | - | drm | nt |
| 818 | 14/04/1947 | 54 | 61 | m | b | v | drm | nt |
| 819 | 17/04/1947 | 17 | 27 | f | b | v | di | nt |
| 820 | 27/04/1947 | 60 | 66 | m | b | v | di | nt |
| 821 | 08/05/1947 | 26 | 46 | m | b | v | drm | su |
| 822 | 20/05/1947 | 21 | 22 | m | nb | v | drm | nt |
| 823 | 06/06/1947 | 55 | 61 | m | b | v | di | nt |
| 824 | 08/06/1947 | 15 | 44 | m | b | v | di | su |
| 825 | 29/06/1947 | 46 | 57 | f | b | v | di | nt |
| 826 | 08/07/1947 | 30 | 40 | m | b | v | drm | nt |
| 827 | 16/07/1947 | 50 | 60 | m | b | nv | drm | nt |
| 828 | 16/07/1947 | 29 | 31 | m | b | v | drm | nt |
| 829 | 23/07/1947 | 76 | 78 | m | b | v | drm | nt |
| 830 | 25/07/1947 | 22 | 33 | m | b | v | di | nt |
| 831 | 30/07/1947 | 33 | 44 | f | b | v | di | su |
| 832 | 14/08/1947 | 15 | 19 | f | nb | v | di | nt |
| 833 | 19/08/1947 | 55 | 58 | m | b | - | di | nt |
| 834 | 21/08/1947 | 38 | 42 | f | b | v | di | nt |
| 835 | 25/08/1947 | 12 | 26 | m | b | v | drm | nt |
| 836 | 29/08/1947 | 25 | 30 | f | nb | v | di | su |
| 837 | 30/08/1947 | 59 | 62 | f | b | v | di | nt |
| 838 | 04/09/1947 | 43 | 51 | m | b | v | drm | nt |
| 839 | 08/09/1947 | 42 | 52 | m | b | v | drm | nt |
| 840 | 09/09/1947 | 33 | 46 | m | b | v | di | nt |
| 841 | 28/09/1947 | 29 | 51 | m | b | v | drm | nt |
| 842 | 15/10/1947 | 44 | 54 | m | b | v | di | nt |
| 843 | 29/10/1947 | 48 | 57 | m | nb | v | drm | nt |
| 844 | 11/11/1947 | 56 | 65 | f | b | v | di | nt |
| 845 | 29/11/1947 | 35 | 37 | m | b | v | di | nt |
| 846 | 17/12/1947 | 30 | 33 | f | b | v | drm | nt |
| 847 | 25/12/1947 | 34 | 55 | f | b | v | drm | nt |
| 848 | 27/01/1948 | 24 | 37 | f | b | v | drm | nt |
| 849 | 20/02/1948 | 49 | 51 | m | b | nv | di | nt |
| 850 | 04/03/1948 | 22 | 37 | m | nb | v | drm | su |
| 851 | 06/03/1948 | 21 | 31 | m | b | v | drm | nt |
| 852 | 12/03/1948 | 42 | 55 | m | b | v | drm | nt |
| 853 | 27/03/1948 | 54 | 59 | m | b | v | drm | nt |
| 854 | 03/04/1948 | 40 | 47 | m | nb | v | di | nt |
| 855 | 03/04/1948 | 68 | 73 | m | b | nv | outros | nt |
| 856 | 05/04/1948 | 23 | 25 | f | b | v | di | nt |
| 857 | 07/04/1948 | 50 | 52 | m | b | v | di | nt |
| 858 | 09/04/1948 | 54 | 56 | m | b | v | di | su |
| 859 | 11/04/1948 | 21 | 47 | m | b | v | di | su |
| 860 | 12/04/1948 | 32 | 45 | m | b | v | di | nt |
| 861 | 12/04/1948 | 33 | 49 | f | nb | v | di | su |
| 862 | 28/04/1948 | 37 | 50 | m | b | v | drm | nt |
| 863 | 07/05/1948 | 49 | 51 | m | b | v | di | su |

| No.Pac. | Obito | ID-MH | ID-OB | Sexo | Raça | Forma | C.Obito | Trat. |
|---------|------------|-------|-------|------|------|-------|---------|-------|
| 864 | 10/05/1948 | 35 | 43 | m | b | v | di | su |
| 865 | 12/05/1948 | 32 | 48 | f | b | v | dm | nt |
| 866 | 14/05/1948 | 22 | 25 | f | b | v | dm | su |
| 867 | 05/06/1948 | 72 | 72 | m | b | v | dm | nt |
| 868 | 08/06/1948 | 45 | 51 | m | b | v | di | nt |
| 869 | 14/06/1948 | 32 | 46 | m | b | nv | di | nt |
| 870 | 15/06/1948 | 45 | 80 | f | b | nv | dcv | su |
| 871 | 15/06/1948 | 40 | 47 | m | b | v | di | nt |
| 872 | 16/06/1948 | 30 | 48 | m | b | v | outros | su |
| 873 | 17/06/1948 | 41 | 47 | m | b | v | di | nt |
| 874 | 21/06/1948 | 33 | 47 | m | b | v | di | su |
| 875 | 21/06/1948 | 38 | 45 | m | b | v | dm | nt |
| 876 | 22/06/1948 | 55 | 63 | m | nb | v | di | su |
| 877 | 26/06/1948 | 24 | 29 | m | b | v | di | su |
| 878 | 29/06/1948 | 56 | 68 | m | b | v | di | nt |
| 879 | 08/07/1948 | 21 | 27 | m | b | v | dm | nt |
| 880 | 11/07/1948 | 61 | 70 | m | b | nv | dcv | nt |
| 881 | 20/07/1948 | 28 | 43 | m | b | v | di | nt |
| 882 | 26/07/1948 | 48 | 57 | m | b | v | di | su |
| 883 | 28/07/1948 | 48 | 49 | m | b | v | dcv | nt |
| 884 | 28/07/1948 | 16 | 33 | f | b | v | dm | su |
| 885 | 29/07/1948 | 27 | 42 | m | b | v | dm | nt |
| 886 | 01/08/1948 | 18 | 21 | m | b | v | di | nt |
| 887 | 02/08/1948 | 34 | 41 | m | b | v | di | su |
| 888 | 05/08/1948 | 49 | 51 | m | b | v | dcv | su |
| 889 | 05/08/1948 | 39 | 51 | m | b | v | dn | su |
| 890 | 18/08/1948 | 33 | 44 | m | b | v | dm | su |
| 891 | 20/08/1948 | 48 | 60 | m | b | v | di | su |
| 892 | 02/09/1948 | 34 | 36 | f | nb | v | dn | nt |
| 893 | 15/09/1948 | 57 | 62 | m | b | v | dm | su |
| 894 | 03/10/1948 | 55 | 62 | m | b | v | dcv | nt |
| 895 | 09/10/1948 | 46 | 56 | f | b | v | dm | su |
| 896 | 09/11/1948 | 31 | 37 | f | b | v | outros | su |
| 897 | 18/11/1948 | 39 | 41 | m | b | v | outros | nt |
| 898 | 22/11/1948 | 27 | 39 | m | b | v | dm | nt |
| 899 | 25/11/1948 | 27 | 52 | m | b | v | dm | nt |
| 900 | 02/12/1948 | 30 | 34 | m | b | v | dcv | nt |
| 901 | 02/12/1948 | 50 | 51 | m | b | v | dm | su |
| 902 | 05/12/1948 | 24 | 27 | m | b | v | di | nt |
| 903 | 22/12/1948 | 19 | 21 | f | b | v | di | su |
| 904 | 04/01/1949 | 25 | 36 | m | b | v | di | nt |
| 905 | 21/01/1949 | 61 | 70 | m | b | v | di | nt |
| 906 | 23/01/1949 | 86 | 90 | m | nb | v | dcv | su |
| 907 | 23/01/1949 | 43 | 53 | f | b | v | dm | su |
| 908 | 24/01/1949 | 42 | 55 | m | b | v | dm | nt |
| 909 | 17/02/1949 | 32 | 49 | m | b | v | dm | su |
| 910 | 18/02/1949 | 20 | 22 | f | b | v | di | su |
| 911 | 16/03/1949 | 18 | 20 | f | b | v | di | nt |
| 912 | 21/03/1949 | 26 | 34 | f | b | v | dm | nt |
| 913 | 08/04/1949 | 21 | 54 | f | b | nv | di | su |
| 914 | 03/05/1949 | 32 | 34 | m | b | v | dm | nt |
| 915 | 10/05/1949 | 47 | 52 | m | b | - | di | nt |
| 916 | 18/05/1949 | 49 | 50 | m | b | v | di | nt |
| 917 | 19/05/1949 | 62 | 68 | f | b | v | di | nt |
| 918 | 21/05/1949 | 31 | 46 | m | nb | v | dm | nt |
| 919 | 04/06/1949 | 36 | 37 | m | nb | v | di | su |
| 920 | 06/06/1949 | 34 | 49 | m | b | v | di | nt |
| 921 | 12/08/1949 | 29 | 39 | m | nb | v | di | nt |

| No.Pac. | Obito | ID-MH | ID-OB | Sexo | Raça | Forma | C.Obito | Trat. |
|---------|------------|-------|-------|------|------|-------|---------|-------|
| 922 | 13/08/1949 | 27 | 49 | m | b | v | di | nt |
| 923 | 20/08/1949 | 32 | 39 | m | b | v | di | nt |
| 924 | 24/08/1949 | 66 | 70 | m | b | v | dd | su |
| 925 | 29/08/1949 | 24 | 36 | m | b | v | drm | su |
| 926 | 05/09/1949 | 66 | 70 | m | nb | v | drm | su |
| 927 | 08/09/1949 | 18 | 36 | f | b | v | drm | su |
| 928 | 10/09/1949 | 29 | 43 | f | b | v | di | nt |
| 929 | 15/09/1949 | 32 | 36 | m | b | nv | drm | su |
| 930 | 11/10/1949 | 50 | 52 | m | b | v | di | nt |
| 931 | 15/11/1949 | 42 | 45 | f | b | v | di | su |
| 932 | 17/11/1949 | 51 | 51 | m | b | v | dcv | nt |
| 933 | 23/11/1949 | 58 | 58 | m | b | v | drm | nt |
| 934 | 24/11/1949 | 49 | 52 | f | b | v | dn | su |
| 935 | 26/12/1949 | 43 | 47 | m | b | v | drm | nt |
| 936 | 29/12/1949 | 42 | 43 | m | b | v | drm | su |
| 937 | 05/01/1950 | 48 | 54 | m | b | v | drm | su |
| 938 | 14/01/1950 | 54 | 58 | m | nb | v | dd | su |
| 939 | 15/01/1950 | 14 | 16 | m | b | v | outros | su |
| 940 | 15/01/1950 | 71 | 72 | m | b | v | outros | su |
| 941 | 18/01/1950 | 22 | 26 | m | b | v | di | nt |
| 942 | 19/01/1950 | 27 | 32 | f | b | v | drm | su |
| 943 | 23/01/1950 | 20 | 30 | m | b | nv | drm | su |
| 944 | 06/02/1950 | 50 | 50 | m | nb | nv | di | nt |
| 945 | 09/02/1950 | 50 | 53 | m | b | v | di | nt |
| 946 | 11/02/1950 | 24 | 25 | f | nb | v | drm | su |
| 947 | 05/03/1950 | 72 | 76 | m | b | v | drm | nt |
| 948 | 19/03/1950 | 58 | 60 | m | b | v | drm | su |
| 949 | 21/03/1950 | 44 | 47 | m | b | v | drm | nt |
| 950 | 08/05/1950 | 53 | 61 | m | b | v | dd | su |
| 951 | 16/05/1950 | 40 | 69 | m | b | v | drm | nt |
| 952 | 17/05/1950 | 74 | 78 | m | b | v | drm | nt |
| 953 | 30/05/1950 | 27 | 43 | m | b | v | di | su |
| 954 | 30/05/1950 | 30 | 37 | m | b | v | drm | nt |
| 955 | 07/06/1950 | 37 | 52 | m | b | v | di | su |
| 956 | 21/06/1950 | 65 | 66 | m | b | v | dd | su |
| 957 | 29/06/1950 | 37 | 44 | m | b | nv | dn | nt |
| 958 | 01/08/1950 | 56 | 56 | f | b | v | drm | nt |
| 959 | 11/08/1950 | 61 | 68 | m | b | v | dcv | su |
| 960 | 15/08/1950 | 60 | 65 | f | b | nv | dcv | su |
| 961 | 19/08/1950 | 60 | 72 | f | b | v | drm | su |
| 962 | 20/08/1950 | 34 | 36 | f | b | v | dcv | nt |
| 963 | 07/09/1950 | 54 | 56 | m | b | v | dcv | nt |
| 964 | 30/09/1950 | 28 | 48 | m | b | v | drm | su |
| 965 | 09/10/1950 | 28 | 37 | m | b | v | dcv | su |
| 966 | 16/10/1950 | 31 | 40 | m | b | v | drm | nt |
| 967 | 21/10/1950 | 32 | 44 | m | nb | v | di | nt |
| 968 | 25/10/1950 | 23 | 25 | f | b | v | di | su |
| 969 | 04/11/1950 | 46 | 60 | m | b | v | drm | su |
| 970 | 13/11/1950 | 24 | 45 | m | b | v | outros | nt |
| 971 | 21/11/1950 | 46 | 50 | m | b | v | drm | nt |
| 972 | 27/12/1950 | 28 | 43 | m | nb | v | drm | su |
| 973 | 31/12/1950 | 79 | 87 | m | b | v | dn | nt |
| 974 | 21/01/1951 | 80 | 83 | f | nb | nv | di | su |
| 975 | 24/01/1951 | 22 | 32 | f | b | v | di | nt |
| 976 | 26/02/1951 | 29 | 38 | m | nb | v | drm | nt |
| 977 | 27/02/1951 | 42 | 47 | f | b | v | drm | nt |
| 978 | 16/03/1951 | 17 | 27 | m | b | v | drm | su |
| 979 | 13/04/1951 | 36 | 40 | f | b | nv | drm | nt |

| No.Pac. | Obito | ID-MH | ID-OB | Sexo | Raça | Forma | C.Obito | Trat. |
|---------|------------|-------|-------|------|------|-------|---------|-------|
| 980 | 27/04/1951 | 27 | 30 | m | b | v | drm | su |
| 981 | 13/05/1951 | 41 | 57 | m | b | v | drm | nt |
| 982 | 19/05/1951 | 43 | 52 | m | b | v | drm | nt |
| 983 | 29/05/1951 | 21 | 32 | m | b | v | drm | su |
| 984 | 03/06/1951 | 25 | 51 | f | b | v | di | su |
| 985 | 04/07/1951 | 72 | 79 | m | b | v | dcv | nt |
| 986 | 13/07/1951 | 26 | 27 | f | b | v | di | nt |
| 987 | 30/07/1951 | 64 | 73 | m | b | v | di | su |
| 988 | 30/07/1951 | 21 | 48 | m | b | v | drm | su |
| 989 | 18/08/1951 | 55 | 61 | m | b | v | drm | nt |
| 990 | 19/09/1951 | 47 | 54 | m | b | v | di | su |
| 991 | 20/09/1951 | 52 | 57 | m | b | v | di | su |
| 992 | 28/10/1951 | 30 | 36 | m | b | v | drm | nt |
| 993 | 21/11/1951 | 48 | 60 | m | b | v | drm | su |
| 994 | 28/11/1951 | 36 | 40 | m | b | v | di | su |
| 995 | 28/11/1951 | 32 | 46 | f | b | v | drm | nt |
| 996 | 13/12/1951 | 38 | 50 | m | b | v | dn | su |
| 997 | 15/01/1952 | 51 | 59 | m | b | v | drm | su |
| 998 | 19/01/1952 | 60 | 69 | m | b | v | di | su |
| 999 | 05/02/1952 | 34 | 39 | m | nb | v | di | nt |
| 1000 | 28/02/1952 | 13 | 33 | f | b | v | drm | nt |
| 1001 | 14/03/1952 | 78 | 84 | m | b | v | drm | su |
| 1002 | 30/03/1952 | 44 | 60 | m | b | nv | di | nt |
| 1003 | 23/04/1952 | 38 | 51 | m | b | v | di | su |
| 1004 | 26/04/1952 | 65 | 72 | m | b | v | drm | su |
| 1005 | 04/05/1952 | 46 | 52 | m | b | v | drm | nt |
| 1006 | 09/06/1952 | 39 | 46 | m | b | v | dcv | su |
| 1007 | 17/06/1952 | 31 | 40 | m | b | v | drm | su |
| 1008 | 28/06/1952 | 26 | 45 | f | nb | nv | drm | su |
| 1009 | 27/07/1952 | 62 | 72 | m | b | v | dcv | su |
| 1010 | 03/09/1952 | 39 | 39 | m | nb | v | di | nt |
| 1011 | 24/09/1952 | 25 | 43 | m | nb | nv | di | su |
| 1012 | 18/10/1952 | 66 | 66 | m | b | v | di | su |
| 1013 | 27/10/1952 | 31 | 49 | m | nb | v | drm | su |
| 1014 | 31/10/1952 | 41 | 48 | m | b | v | di | nt |
| 1015 | 05/11/1952 | 40 | 48 | m | b | v | drm | su |
| 1016 | 26/11/1952 | 27 | 29 | m | nb | v | di | su |
| 1017 | 29/11/1952 | 69 | 72 | m | b | v | di | su |
| 1018 | 25/12/1952 | 41 | 57 | m | nb | v | di | su |
| 1019 | 15/01/1953 | 29 | 33 | f | b | v | drm | nt |
| 1020 | 13/02/1953 | 44 | 73 | f | b | nv | drm | su |
| 1021 | 18/02/1953 | 22 | 28 | f | b | v | di | su |
| 1022 | 05/03/1953 | 64 | 77 | f | b | v | dcv | su |
| 1023 | 12/03/1953 | 82 | 82 | f | b | nv | dcv | su |
| 1024 | 12/03/1953 | 22 | 31 | m | nb | v | di | su |
| 1025 | 22/03/1953 | 35 | 57 | f | b | nv | drm | su |
| 1026 | 06/04/1953 | 37 | 49 | m | b | v | di | su |
| 1027 | 21/04/1953 | 30 | 38 | m | b | v | dn | su |
| 1028 | 04/06/1953 | 53 | 78 | f | b | v | drm | su |
| 1029 | 07/06/1953 | 48 | 53 | m | b | v | dcv | su |
| 1030 | 13/06/1953 | 38 | 43 | m | b | v | drm | nt |
| 1031 | 24/07/1953 | 35 | 48 | m | b | nv | dn | nt |
| 1032 | 13/08/1953 | 54 | 71 | f | b | v | di | su |
| 1033 | 20/09/1953 | 51 | 66 | m | b | v | dn | su |
| 1034 | 20/09/1953 | 60 | 68 | m | b | v | drm | nt |
| 1035 | 28/09/1953 | 49 | 51 | f | b | v | drm | su |
| 1036 | 05/10/1953 | 21 | 32 | m | b | v | drm | nt |
| 1037 | 04/11/1953 | 62 | 66 | m | b | v | di | nt |

| No.Pac. | Obito | ID-MH | ID-OB | Sexo | Raça | Forma | C.Obito | Trat. |
|---------|------------|-------|-------|------|------|-------|---------|-------|
| 1038 | 10/11/1953 | 54 | 55 | m | b | nv | di | nt |
| 1039 | 12/01/1954 | 32 | 40 | m | b | v | di | su |
| 1040 | 22/01/1954 | 69 | 69 | m | b | v | di | su |
| 1041 | 31/01/1954 | 30 | 40 | m | b | v | outros | su |
| 1042 | 23/02/1954 | 25 | 30 | f | b | v | dm | nt |
| 1043 | 19/03/1954 | 22 | 38 | f | b | v | dm | su |
| 1044 | 20/03/1954 | 15 | 28 | f | b | v | outros | nt |
| 1045 | 22/03/1954 | 12 | 43 | f | b | nv | di | su |
| 1046 | 01/04/1954 | 45 | 53 | m | b | nv | di | nt |
| 1047 | 07/04/1954 | 27 | 41 | m | b | v | dd | su |
| 1048 | 07/04/1954 | 13 | 49 | m | nb | v | dm | su |
| 1049 | 29/04/1954 | 36 | 53 | m | b | v | di | su |
| 1050 | 06/05/1954 | 65 | 70 | m | b | v | dcv | su |
| 1051 | 08/05/1954 | 17 | 34 | f | b | v | di | su |
| 1052 | 23/05/1954 | 68 | 80 | f | b | v | dn | su |
| 1053 | 28/05/1954 | 35 | 57 | m | b | v | di | su |
| 1054 | 16/06/1954 | 39 | 53 | f | nb | nv | di | su |
| 1055 | 21/06/1954 | 39 | 54 | m | b | v | dn | su |
| 1056 | 21/07/1954 | 47 | 67 | m | b | v | dn | su |
| 1057 | 27/07/1954 | 18 | 24 | f | b | v | di | su |
| 1058 | 30/07/1954 | 28 | 45 | m | b | v | di | su |
| 1059 | 23/09/1954 | 62 | 63 | m | b | v | dn | su |
| 1060 | 28/09/1954 | 12 | 22 | m | b | v | dcv | su |
| 1061 | 02/11/1954 | 45 | 51 | m | b | v | dm | su |
| 1062 | 14/11/1954 | 54 | 54 | m | b | v | dn | nt |
| 1063 | 27/11/1954 | 30 | 41 | f | b | v | di | nt |
| 1064 | 11/12/1954 | 42 | 54 | m | b | v | di | su |
| 1065 | 16/12/1954 | 27 | 29 | f | b | v | di | su |
| 1066 | 03/01/1955 | 39 | 44 | f | b | v | di | su |
| 1067 | 13/01/1955 | 38 | 53 | m | b | v | di | su |
| 1068 | 20/01/1955 | 35 | 55 | f | b | v | dcv | su |
| 1069 | 05/02/1955 | 42 | 53 | f | b | v | dm | su |
| 1070 | 07/02/1955 | 57 | 67 | m | nb | v | di | su |
| 1071 | 23/02/1955 | 80 | 81 | f | b | nv | di | nt |
| 1072 | 28/02/1955 | 75 | 78 | m | b | v | dn | su |
| 1073 | 03/03/1955 | 54 | 62 | m | nb | v | di | su |
| 1074 | 15/04/1955 | 32 | 50 | f | b | v | di | su |
| 1075 | 15/04/1955 | 40 | 55 | m | b | v | di | su |
| 1076 | 16/04/1955 | 72 | 83 | m | b | v | dcv | su |
| 1077 | 16/04/1955 | 30 | 33 | m | b | v | di | su |
| 1078 | 16/04/1955 | 57 | 57 | m | b | v | dn | su |
| 1079 | 18/04/1955 | 23 | 32 | m | b | v | dm | su |
| 1080 | 18/04/1955 | 61 | 62 | m | b | v | dm | su |
| 1081 | 04/05/1955 | 51 | 55 | m | b | v | dcv | nt |
| 1082 | 08/06/1955 | 73 | 78 | f | b | v | dm | su |
| 1083 | 18/06/1955 | 29 | 53 | m | b | v | dm | su |
| 1084 | 10/07/1955 | 25 | 39 | m | nb | v | dm | su |
| 1085 | 14/07/1955 | 35 | 56 | f | b | v | dcv | su |
| 1086 | 02/08/1955 | 29 | 46 | m | b | v | dcv | su |
| 1087 | 05/09/1955 | 35 | 45 | f | b | v | dm | su |
| 1088 | 07/09/1955 | 15 | 36 | f | nb | v | dm | su |
| 1089 | 10/09/1955 | 41 | 58 | m | b | v | di | su |
| 1090 | 15/10/1955 | 23 | 28 | m | b | v | dd | su |
| 1091 | 28/10/1955 | 28 | 50 | m | b | v | di | su |
| 1092 | 12/11/1955 | 13 | 33 | f | b | v | dm | su |
| 1093 | 21/11/1955 | 39 | 40 | m | b | v | di | su |
| 1094 | 30/11/1955 | 38 | 52 | m | b | v | di | nt |
| 1095 | 12/12/1955 | 39 | 47 | m | b | v | dd | su |

| No.Pac. | Obito | ID-MH | ID-OB | Sexo | Raça | Forma | C.Obito | Trat. |
|---------|------------|-------|-------|------|------|-------|---------|-------|
| 1096 | 17/12/1955 | 40 | 62 | f | b | v | dcv | nt |
| 1097 | 18/12/1955 | 16 | 28 | f | b | v | di | su |
| 1098 | 23/12/1955 | 49 | 60 | m | b | v | di | su |
| 1099 | 05/01/1956 | 55 | 58 | f | b | v | dcv | su |
| 1100 | 09/01/1956 | 48 | 48 | f | nb | v | dcv | nt |
| 1101 | 22/02/1956 | 54 | 65 | f | b | v | dn | su |
| 1102 | 24/02/1956 | 67 | 68 | m | b | v | di | nt |
| 1103 | 25/02/1956 | 52 | 53 | m | b | v | dcv | nt |
| 1104 | 12/05/1956 | 48 | 59 | m | b | v | drm | su |
| 1105 | 12/05/1956 | 45 | 55 | f | b | v | drm | nt |
| 1106 | 13/06/1956 | 86 | 86 | f | nb | nv | di | nt |
| 1107 | 21/06/1956 | 46 | 51 | m | b | v | di | su |
| 1108 | 25/06/1956 | 20 | 35 | f | b | v | drm | nt |
| 1109 | 03/07/1956 | 68 | 70 | m | b | nv | drm | nt |
| 1110 | 16/07/1956 | 6 | 75 | f | b | v | dcv | su |
| 1111 | 02/08/1956 | 18 | 26 | m | b | v | di | su |
| 1112 | 06/09/1956 | 42 | 44 | f | b | v | dcv | su |
| 1113 | 02/11/1956 | 27 | 50 | f | b | v | di | su |
| 1114 | 12/11/1956 | 65 | 76 | m | b | v | drm | su |
| 1115 | 19/11/1956 | 28 | 44 | m | b | v | di | su |
| 1116 | 25/12/1956 | 37 | 39 | m | b | v | drm | su |
| 1117 | 25/12/1956 | 30 | 40 | m | b | nv | outros | nt |
| 1118 | 04/01/1957 | 38 | 40 | f | b | v | drm | su |
| 1119 | 29/01/1957 | 36 | 37 | f | b | v | dn | nt |
| 1120 | 02/02/1957 | 26 | 40 | m | nb | v | drm | su |
| 1121 | 21/02/1957 | 58 | 70 | m | b | v | di | su |
| 1122 | 07/05/1957 | 65 | 66 | m | nb | v | di | su |
| 1123 | 02/06/1957 | 44 | 60 | f | b | v | dd | nt |
| 1124 | 16/06/1957 | 52 | 73 | m | b | nv | dcv | su |
| 1125 | 24/06/1957 | 33 | 45 | f | b | v | drm | su |
| 1126 | 24/06/1957 | 65 | 65 | f | b | v | drm | su |
| 1127 | 02/07/1957 | 60 | 64 | m | nb | - | drm | nt |
| 1128 | 07/07/1957 | 56 | 72 | m | b | nv | di | su |
| 1129 | 10/07/1957 | 65 | 77 | m | b | v | di | su |
| 1130 | 10/07/1957 | 18 | 40 | f | b | v | drm | nt |
| 1131 | 22/07/1957 | 44 | 58 | m | b | v | dcv | su |
| 1132 | 28/07/1957 | 52 | 69 | f | b | v | dcv | su |
| 1133 | 22/09/1957 | 58 | 60 | m | b | v | di | su |
| 1134 | 07/10/1957 | 36 | 47 | f | b | v | di | su |
| 1135 | 08/10/1957 | 54 | 55 | m | b | v | di | su |
| 1136 | 18/10/1957 | 42 | 69 | m | b | v | dcv | nt |
| 1137 | 18/10/1957 | 16 | 32 | m | nb | v | di | su |
| 1138 | 23/10/1957 | 45 | 63 | m | b | v | di | su |
| 1139 | 29/10/1957 | 33 | 46 | m | b | v | di | su |
| 1140 | 02/11/1957 | 48 | 57 | m | nb | nv | dcv | su |
| 1141 | 08/11/1957 | 82 | 83 | f | b | v | dcv | su |
| 1142 | 12/11/1957 | 29 | 43 | m | b | v | drm | su |
| 1143 | 18/11/1957 | 78 | 78 | m | b | v | di | su |
| 1144 | 18/11/1957 | 59 | 64 | m | b | v | di | su |
| 1145 | 27/11/1957 | 23 | 36 | m | b | v | di | su |
| 1146 | 28/11/1957 | 46 | 60 | f | nb | nv | di | su |
| 1147 | 28/12/1957 | 26 | 43 | m | b | v | dcv | nt |
| 1148 | 01/02/1958 | 19 | 22 | f | b | v | drm | nt |
| 1149 | 04/03/1958 | 21 | 22 | m | b | v | di | su |
| 1150 | 06/03/1958 | 60 | 60 | m | nb | v | di | su |
| 1151 | 18/03/1958 | 45 | 67 | f | b | v | dcv | su |
| 1152 | 29/03/1958 | 44 | 65 | m | b | v | drm | su |
| 1153 | 02/04/1958 | 36 | 56 | m | nb | v | dcv | su |

| No.Pac. | Obito | ID-MH | ID-OB | Sexo | Raça | Forma | C.Obito | Trat. |
|---------|------------|-------|-------|------|------|-------|---------|-------|
| 1154 | 22/04/1958 | 40 | 56 | f | b | v | di | nt |
| 1155 | 05/05/1958 | 35 | 50 | m | b | v | dcv | su |
| 1156 | 09/06/1958 | 38 | 44 | m | b | v | drm | nt |
| 1157 | 20/06/1958 | 11 | 27 | m | nb | v | dcv | su |
| 1158 | 23/06/1958 | 45 | 62 | m | b | nv | di | nt |
| 1159 | 27/06/1958 | 58 | 70 | m | b | v | di | su |
| 1160 | 05/07/1958 | 36 | 54 | f | b | v | di | su |
| 1161 | 25/09/1958 | 15 | 45 | m | b | nv | drm | su |
| 1162 | 28/10/1958 | 27 | 30 | f | b | v | drm | su |
| 1163 | 03/11/1958 | 47 | 52 | m | b | nv | di | nt |
| 1164 | 05/11/1958 | 39 | 48 | m | b | v | di | su |
| 1165 | 22/11/1958 | 35 | 43 | m | b | nv | dcv | su |
| 1166 | 30/11/1958 | 62 | 76 | f | b | v | dn | su |
| 1167 | 27/01/1959 | 45 | 69 | m | b | nv | di | su |
| 1168 | 27/01/1959 | 45 | 67 | m | b | v | outros | su |
| 1169 | 10/02/1959 | 28 | 39 | f | b | V | di | su |
| 1170 | 11/02/1959 | 34 | 38 | m | nb | v | drm | su |
| 1171 | 13/02/1959 | 78 | 78 | m | b | nv | dcv | nt |
| 1172 | 18/02/1959 | 63 | 74 | m | b | v | di | su |
| 1173 | 02/03/1959 | 44 | 70 | m | b | nv | outros | su |
| 1174 | 08/03/1959 | 49 | 49 | m | b | v | dcv | nt |
| 1175 | 19/03/1959 | 42 | 42 | m | b | nv | di | nt |
| 1176 | 27/03/1959 | 30 | 42 | m | b | v | di | su |
| 1177 | 07/04/1959 | 53 | 72 | m | b | v | di | su |
| 1178 | 28/05/1959 | 23 | 38 | f | b | nv | dn | su |
| 1179 | 30/05/1959 | 36 | 58 | m | b | nv | dcv | su |
| 1180 | 30/05/1959 | 78 | 79 | m | b | nv | di | su |
| 1181 | 12/06/1959 | 37 | 39 | f | b | v | di | su |
| 1182 | 12/06/1959 | 26 | 37 | f | nb | v | drm | nt |
| 1183 | 11/07/1959 | 50 | 66 | m | b | v | dcv | su |
| 1184 | 05/08/1959 | 78 | 83 | m | b | nv | drm | su |
| 1185 | 07/08/1959 | 40 | 65 | f | b | v | drm | su |
| 1186 | 07/08/1959 | 35 | 65 | f | b | v | drm | su |
| 1187 | 22/08/1959 | 24 | 44 | m | b | v | dn | su |
| 1188 | 24/08/1959 | 37 | 56 | m | b | nv | dcv | nt |
| 1189 | 27/08/1959 | 20 | 21 | f | nb | nv | di | su |
| 1190 | 31/08/1959 | 32 | 45 | f | b | v | dn | su |
| 1191 | 06/09/1959 | 60 | 74 | f | b | v | di | su |
| 1192 | 17/09/1959 | 29 | 45 | m | b | v | drm | nt |
| 1193 | 17/09/1959 | 30 | 49 | f | b | v | drm | su |
| 1194 | 20/09/1959 | 54 | 63 | m | b | v | di | su |
| 1195 | 26/09/1959 | 36 | 39 | m | b | v | di | su |
| 1196 | 08/10/1959 | 21 | 44 | m | b | v | drm | su |
| 1197 | 14/12/1959 | 24 | 34 | f | b | v | di | su |
| 1198 | 18/12/1959 | 57 | 79 | m | b | v | di | su |
| 1199 | 18/12/1959 | 38 | 64 | m | b | nv | di | su |
| 1200 | 20/12/1959 | 80 | 83 | m | b | v | di | su |
| 1201 | 31/12/1959 | 42 | 51 | m | nb | v | di | su |
| 1202 | 26/01/1960 | 51 | 68 | f | b | v | di | su |
| 1203 | 23/03/1960 | 42 | 64 | m | b | nv | dd | su |
| 1204 | 22/04/1960 | 14 | 33 | m | nb | v | dcv | su |
| 1205 | 28/04/1960 | 55 | 55 | m | b | nv | di | su |
| 1206 | 24/05/1960 | 29 | 65 | f | nb | nv | di | nt |
| 1207 | 24/05/1960 | 59 | 65 | m | b | v | di | su |
| 1208 | 28/05/1960 | 31 | 52 | m | b | v | drm | su |
| 1209 | 31/05/1960 | 44 | 58 | f | b | v | di | su |
| 1210 | 01/06/1960 | 87 | 88 | m | b | v | di | su |
| 1211 | 11/06/1960 | 25 | 51 | m | b | v | drm | su |

| No.Pac. | Obito | ID-MH | ID-OB | Sexo | Raça | Forma | C.Obito | Trat. |
|---------|------------|-------|-------|------|------|-------|---------|-------|
| 1212 | 21/06/1960 | 31 | 42 | f | nb | v | dn | su |
| 1213 | 29/06/1960 | 52 | 66 | m | b | v | dcv | su |
| 1214 | 29/06/1960 | 30 | 46 | f | b | v | drm | su |
| 1215 | 05/07/1960 | 44 | 44 | f | b | - | dcv | nt |
| 1216 | 07/07/1960 | 55 | 56 | f | b | v | drm | nt |
| 1217 | 12/07/1960 | 67 | 77 | m | b | nv | di | nt |
| 1218 | 22/07/1960 | 45 | 61 | m | b | v | drm | su |
| 1219 | 31/07/1960 | 76 | 77 | m | b | v | di | su |
| 1220 | 28/08/1960 | 43 | 60 | m | b | v | drm | su |
| 1221 | 23/10/1960 | 36 | 42 | m | nb | v | di | su |
| 1222 | 29/10/1960 | 12 | 35 | m | nb | v | drm | su |
| 1223 | 12/12/1960 | 23 | 30 | m | b | v | di | su |
| 1224 | 24/12/1960 | 59 | 72 | m | b | v | di | su |
| 1225 | 30/01/1961 | 50 | 59 | m | nb | v | drm | nt |
| 1226 | 31/01/1961 | 30 | 33 | m | nb | v | di | su |
| 1227 | 02/02/1961 | 32 | 35 | m | b | v | drm | su |
| 1228 | 21/02/1961 | 80 | 81 | m | b | nv | drs | su |
| 1229 | 27/02/1961 | 56 | 59 | m | b | v | di | su |
| 1230 | 23/04/1961 | 22 | 36 | m | b | v | drm | su |
| 1231 | 14/05/1961 | 45 | 55 | m | nb | v | di | su |
| 1232 | 20/05/1961 | 42 | 70 | f | b | v | di | su |
| 1233 | 25/05/1961 | 33 | 43 | m | b | v | di | su |
| 1234 | 28/05/1961 | 60 | 61 | m | b | v | di | su |
| 1235 | 04/06/1961 | 63 | 73 | m | nb | v | drs | su |
| 1236 | 07/06/1961 | 23 | 32 | m | b | v | drm | su |
| 1237 | 09/06/1961 | 55 | 70 | f | b | v | drm | su |
| 1238 | 11/06/1961 | 23 | 53 | m | b | v | di | su |
| 1239 | 03/07/1961 | 64 | 75 | m | b | nv | dcv | su |
| 1240 | 05/08/1961 | 54 | 56 | f | b | v | drm | su |
| 1241 | 25/08/1961 | 20 | 36 | m | nb | nv | di | nt |
| 1242 | 28/08/1961 | 56 | 58 | m | b | nv | di | su |
| 1243 | 03/09/1961 | 23 | 33 | f | nb | v | di | su |
| 1244 | 10/09/1961 | 30 | 50 | m | b | nv | di | su |
| 1245 | 28/09/1961 | 33 | 69 | f | b | v | drm | su |
| 1246 | 02/10/1961 | 30 | 45 | m | b | v | dcv | su |
| 1247 | 02/10/1961 | 43 | 60 | m | b | v | dcv | su |
| 1248 | 14/10/1961 | 65 | 83 | f | b | v | drm | su |
| 1249 | 08/11/1961 | 45 | 64 | m | b | - | drm | nt |
| 1250 | 11/11/1961 | 56 | 71 | m | b | nv | drm | su |
| 1251 | 25/11/1961 | 24 | 40 | f | b | v | drm | nt |
| 1252 | 29/11/1961 | 54 | 55 | f | b | v | drm | su |
| 1253 | 09/01/1962 | 46 | 57 | m | nb | v | drm | su |
| 1254 | 29/01/1962 | 82 | 85 | f | b | nv | drm | su |
| 1255 | 17/02/1962 | 21 | 54 | f | b | v | di | su |
| 1256 | 11/03/1962 | 31 | 58 | m | b | v | drm | su |
| 1257 | 21/03/1962 | 37 | 45 | m | nb | v | di | nt |
| 1258 | 02/05/1962 | 31 | 56 | f | b | v | drm | su |
| 1259 | 06/05/1962 | 54 | 55 | m | nb | nv | dm | su |
| 1260 | 20/05/1962 | 38 | 58 | f | nb | v | drm | su |
| 1261 | 08/06/1962 | 65 | 72 | m | b | v | drm | nt |
| 1262 | 17/06/1962 | 19 | 47 | f | b | v | drm | su |
| 1263 | 09/07/1962 | 46 | 64 | m | b | v | di | su |
| 1264 | 11/07/1962 | 40 | 62 | f | b | v | dcv | nt |
| 1265 | 15/07/1962 | 54 | 56 | f | b | v | di | su |
| 1266 | 28/07/1962 | 38 | 62 | f | b | v | drm | su |
| 1267 | 11/08/1962 | 36 | 45 | m | b | nv | di | su |
| 1268 | 17/08/1962 | 40 | 58 | f | b | v | di | su |
| 1269 | 21/08/1962 | 46 | 63 | m | b | v | drm | su |

| No.Pac. | Obito | ID-MH | ID-OB | Sexo | Raça | Forma | C.Obito | Trat. |
|---------|------------|-------|-------|------|------|-------|---------|-------|
| 1270 | 21/08/1962 | 46 | 63 | m | b | v | drm | su |
| 1271 | 26/08/1962 | 38 | 68 | f | b | nv | di | su |
| 1272 | 29/08/1962 | 31 | 59 | m | b | v | di | su |
| 1273 | 30/08/1962 | 57 | 61 | m | b | v | drm | su |
| 1274 | 12/09/1962 | 26 | 38 | m | b | v | di | su |
| 1275 | 16/09/1962 | 50 | 63 | f | b | v | dcv | su |
| 1276 | 12/10/1962 | 51 | 55 | f | b | nv | drm | nt |
| 1277 | 12/10/1962 | 14 | 27 | f | b | v | drm | su |
| 1278 | 31/10/1962 | 39 | 67 | m | b | v | drm | su |
| 1279 | 03/11/1962 | 59 | 67 | m | b | v | drm | su |
| 1280 | 06/11/1962 | 42 | 63 | m | b | v | dcv | su |
| 1281 | 28/11/1962 | 17 | 40 | m | b | v | dcv | nt |
| 1282 | 28/11/1962 | 65 | 71 | m | b | v | di | su |
| 1283 | 04/12/1962 | 56 | 66 | f | b | v | dcv | su |
| 1284 | 16/12/1962 | 29 | 31 | m | b | nv | di | su |
| 1285 | 26/12/1962 | 40 | 45 | f | b | nv | di | su |
| 1286 | 30/12/1962 | 59 | 60 | m | b | v | di | nt |
| 1287 | 02/01/1963 | 36 | 44 | m | b | v | drm | su |
| 1288 | 15/01/1963 | 35 | 45 | f | nb | - | di | su |
| 1289 | 16/01/1963 | 37 | 65 | m | b | nv | drm | su |
| 1290 | 29/01/1963 | 24 | 30 | f | b | v | drm | su |
| 1291 | 15/02/1963 | 51 | 55 | m | b | v | drm | su |
| 1292 | 17/02/1963 | 56 | 59 | m | b | nv | dcv | su |
| 1293 | 17/02/1963 | 56 | 59 | m | b | nv | dcv | su |
| 1294 | 09/03/1963 | 62 | 75 | f | b | v | di | su |
| 1295 | 17/03/1963 | 30 | 48 | m | b | v | dd | su |
| 1296 | 31/03/1963 | 46 | 61 | m | b | nv | dcv | nt |
| 1297 | 03/04/1963 | 53 | 57 | m | b | nv | di | su |
| 1298 | 25/04/1963 | 30 | 39 | f | b | v | di | nt |
| 1299 | 25/04/1963 | 24 | 29 | m | b | v | drm | su |
| 1300 | 01/05/1963 | 69 | 77 | f | b | v | di | su |
| 1301 | 08/06/1963 | 23 | 39 | f | b | v | drm | su |
| 1302 | 18/06/1963 | 59 | 63 | m | nb | v | dcv | su |
| 1303 | 05/07/1963 | 50 | 51 | m | b | v | dcv | nt |
| 1304 | 30/07/1963 | 44 | 49 | m | b | v | di | su |
| 1305 | 18/08/1963 | 32 | 48 | m | b | v | di | su |
| 1306 | 19/08/1963 | 55 | 64 | m | nb | v | dd | nt |
| 1307 | 29/08/1963 | 41 | 45 | m | b | v | dcv | su |
| 1308 | 14/09/1963 | 40 | 60 | m | b | nv | dn | su |
| 1309 | 14/09/1963 | 20 | 42 | m | b | v | outros | su |
| 1310 | 16/09/1963 | 42 | 52 | f | b | v | dn | su |
| 1311 | 29/09/1963 | 58 | 59 | f | b | v | dcv | su |
| 1312 | 29/09/1963 | 33 | 60 | f | nb | v | drm | su |
| 1313 | 18/10/1963 | 36 | 37 | m | b | v | di | su |
| 1314 | 19/10/1963 | 75 | 76 | m | b | v | dn | su |
| 1315 | 19/10/1963 | 75 | 76 | m | b | v | dn | su |
| 1316 | 12/11/1963 | 25 | 40 | f | b | v | drm | su |
| 1317 | 28/12/1963 | 53 | 60 | m | b | v | drm | su |
| 1318 | 04/01/1964 | 26 | 44 | m | b | - | dcv | su |
| 1319 | 05/01/1964 | 12 | 27 | m | b | v | dd | su |
| 1320 | 24/02/1964 | 37 | 74 | m | b | nv | dn | nt |
| 1321 | 25/03/1964 | 67 | 67 | f | b | v | di | nt |
| 1322 | 26/03/1964 | 63 | 70 | f | b | nv | dcv | nt |
| 1323 | 09/04/1964 | 46 | 62 | m | b | v | dcv | su |
| 1324 | 20/05/1964 | 18 | 36 | m | b | - | dd | su |
| 1325 | 24/05/1964 | 23 | 36 | m | b | v | drm | su |
| 1326 | 09/06/1964 | 27 | 30 | f | nb | v | di | nt |
| 1327 | 30/06/1964 | 55 | 66 | m | b | v | dcv | su |

| No.Pac. | Obito | ID-MH | ID-OB | Sexo | Raça | Forma | C.Obito | Trat. |
|---------|------------|-------|-------|------|------|-------|---------|-------|
| 1328 | 11/07/1964 | 7 | 74 | m | b | nv | dcv | su |
| 1329 | 13/07/1964 | 24 | 66 | f | b | - | dcv | su |
| 1330 | 31/07/1964 | 37 | 57 | m | nb | - | drm | su |
| 1331 | 01/08/1964 | 37 | 63 | m | b | v | dcv | su |
| 1332 | 11/08/1964 | 30 | 36 | m | b | v | di | nt |
| 1333 | 20/08/1964 | 45 | 64 | m | b | nv | di | nt |
| 1334 | 29/08/1964 | 40 | 56 | m | b | v | dcv | su |
| 1335 | 05/09/1964 | 60 | 61 | f | b | nv | drm | su |
| 1336 | 05/09/1964 | 32 | 40 | m | | v | drm | su |
| 1337 | 06/09/1964 | 35 | 43 | m | b | v | drm | su |
| 1338 | 13/10/1964 | 40 | 46 | f | b | - | drm | su |
| 1339 | 14/10/1964 | 45 | 104 | m | nb | v | dcv | su |
| 1340 | 21/10/1964 | 69 | 71 | m | b | v | dcv | su |
| 1341 | 30/10/1964 | 35 | 69 | m | b | v | di | su |
| 1342 | 30/10/1964 | 40 | 69 | m | b | v | di | su |
| 1343 | 13/11/1964 | 20 | 30 | m | b | v | di | su |
| 1344 | 13/11/1964 | 51 | 51 | f | b | v | outras | nt |
| 1345 | 17/11/1964 | 27 | 44 | m | b | v | drm | su |
| 1346 | 11/12/1964 | 45 | 61 | f | b | - | di | su |
| 1347 | 11/12/1964 | 60 | 61 | f | b | v | outros | su |
| 1348 | 24/12/1964 | 32 | 52 | f | b | - | drm | su |
| 1349 | 29/12/1964 | 28 | 50 | f | b | - | di | su |
| 1350 | 30/12/1964 | 67 | 71 | m | nb | nv | di | su |
| 1351 | 10/01/1965 | 30 | 57 | m | b | nv | di | su |
| 1352 | 11/01/1965 | 31 | 45 | m | b | v | di | su |
| 1353 | 12/01/1965 | 47 | 54 | f | nb | v | di | nt |
| 1354 | 12/01/1965 | 58 | 87 | m | b | v | di | su |
| 1355 | 12/01/1965 | 62 | 71 | f | b | nv | dn | su |
| 1356 | 26/01/1965 | 46 | 58 | m | nb | nv | di | su |
| 1357 | 01/02/1965 | 66 | 70 | m | b | nv | di | su |
| 1358 | 10/02/1965 | 26 | 32 | m | b | v | drm | nt |
| 1359 | 08/03/1965 | 64 | 85 | m | b | v | drm | su |
| 1360 | 22/03/1965 | 44 | 47 | m | b | nv | di | su |
| 1361 | 07/04/1965 | 39 | 70 | m | b | v | outros | su |
| 1362 | 20/05/1965 | 57 | 63 | m | b | v | di | nt |
| 1363 | 02/06/1965 | 46 | 68 | f | b | v | dcv | su |
| 1364 | 02/06/1965 | 54 | 65 | m | b | v | dcv | su |
| 1365 | 02/06/1965 | 54 | 65 | m | b | v | di | su |
| 1366 | 12/06/1965 | 36 | 68 | m | b | v | drm | su |
| 1367 | 13/06/1965 | 57 | 78 | m | b | v | dd | su |
| 1368 | 23/06/1965 | 21 | 39 | m | b | v | dd | nt |
| 1369 | 01/07/1965 | 76 | 77 | m | nb | nv | dcv | nt |
| 1370 | 10/07/1965 | 48 | 77 | m | nb | nv | dcv | su |
| 1371 | 12/07/1965 | 70 | 90 | m | b | v | di | su |
| 1372 | 14/07/1965 | 43 | 54 | m | b | v | dd | su |
| 1373 | 14/07/1965 | 45 | 54 | m | b | v | drm | su |
| 1374 | 15/07/1965 | 47 | 50 | f | b | v | drm | su |
| 1375 | 15/07/1965 | 47 | 50 | f | b | nv | drm | su |
| 1376 | 29/07/1965 | 47 | 73 | m | b | v | di | su |
| 1377 | 20/09/1965 | 40 | 51 | f | b | v | di | su |
| 1378 | 21/09/1965 | 63 | 73 | m | b | v | drm | su |
| 1379 | 22/09/1965 | 31 | 61 | m | b | nv | dcv | su |
| 1380 | 12/10/1965 | 48 | 62 | m | b | v | outros | su |
| 1381 | 12/10/1965 | 60 | 62 | m | b | v | outros | su |
| 1382 | 15/10/1965 | 50 | 63 | m | b | v | dd | su |
| 1383 | 16/10/1965 | 51 | 63 | m | nb | v | dcv | su |
| 1384 | 19/10/1965 | 34 | 67 | m | b | nv | dcv | su |
| 1385 | 20/10/1965 | 32 | 36 | m | b | v | drm | su |

| No.Pac. | Obito | ID-MH | ID-OB | Sexo | Raça | Forma | C.Obito | Trat. |
|---------|------------|-------|-------|------|------|-------|---------|-------|
| 1386 | 23/10/1965 | 9 | 39 | m | b | nv | dcv | su |
| 1387 | 19/11/1965 | 29 | 67 | m | b | v | dm | su |
| 1388 | 26/11/1965 | 53 | 60 | f | b | v | di | su |
| 1389 | 26/11/1965 | 70 | 77 | m | b | v | dm | su |
| 1390 | 09/12/1965 | 21 | 41 | f | b | v | dcv | su |
| 1391 | 21/12/1965 | 32 | 50 | m | nb | v | dcv | su |
| 1392 | 23/12/1965 | 50 | 51 | m | nb | v | dcv | su |
| 1393 | 23/12/1965 | 10 | 33 | f | b | v | dm | su |
| 1394 | 29/12/1965 | 22 | 52 | f | b | - | dcv | nt |
| 1395 | 16/01/1966 | 33 | 73 | f | b | nv | dcv | su |
| 1396 | 20/01/1966 | 45 | 70 | m | b | - | dcv | su |
| 1397 | 20/01/1966 | 54 | 67 | m | b | v | dm | su |
| 1398 | 23/01/1966 | 40 | 64 | f | b | nv | di | su |
| 1399 | 06/02/1966 | 25 | 50 | m | b | - | dm | su |
| 1400 | 12/02/1966 | 16 | 32 | m | nb | nv | di | su |
| 1401 | 28/02/1966 | 38 | 79 | m | nb | nv | dm | su |
| 1402 | 03/03/1966 | 14 | 25 | m | b | v | dm | su |
| 1403 | 06/03/1966 | 40 | 51 | m | b | v | di | su |
| 1404 | 14/04/1966 | 34 | 43 | m | b | - | dd | su |
| 1405 | 30/04/1966 | 43 | 59 | m | b | v | dn | su |
| 1406 | 01/05/1966 | 30 | 45 | m | nb | v | dm | su |
| 1407 | 20/05/1966 | 34 | 58 | m | b | v | dd | su |
| 1408 | 24/05/1966 | 55 | 63 | m | b | - | dm | su |
| 1409 | 25/05/1966 | 43 | 48 | m | b | - | dcv | su |
| 1410 | 27/05/1966 | 70 | 76 | m | b | v | dcv | nt |
| 1411 | 30/05/1966 | 35 | 61 | f | nb | v | dm | su |
| 1412 | 06/06/1966 | 15 | 36 | m | b | v | outras | su |
| 1413 | 11/06/1966 | 52 | 63 | m | nb | v | dm | su |
| 1414 | 21/06/1966 | 44 | 69 | m | b | v | di | su |
| 1415 | 23/06/1966 | 17 | 70 | m | b | v | dcv | su |
| 1416 | 19/07/1966 | 45 | 63 | m | nb | v | dd | su |
| 1417 | 25/07/1966 | 52 | 68 | m | b | v | dm | su |
| 1418 | 27/07/1966 | 18 | 32 | m | b | v | dd | su |
| 1419 | 02/08/1966 | 39 | 62 | m | b | v | di | su |
| 1420 | 03/08/1966 | 50 | 70 | m | nb | nv | di | su |
| 1421 | 28/08/1966 | 53 | 69 | m | b | v | dm | nt |
| 1422 | 08/09/1966 | 9 | 19 | m | b | v | dd | su |
| 1423 | 09/09/1966 | 53 | 72 | m | b | v | dcv | su |
| 1424 | 09/09/1966 | 49 | 52 | m | nb | v | dcv | nt |
| 1425 | 12/09/1966 | 49 | 90 | f | b | v | dcv | su |
| 1426 | 12/09/1966 | 34 | 51 | m | b | v | dm | su |
| 1427 | 23/09/1966 | 41 | 50 | f | b | v | dm | su |
| 1428 | 03/10/1966 | 54 | 66 | m | b | v | di | su |
| 1429 | 12/10/1966 | 50 | 88 | f | b | v | dcv | su |
| 1430 | 15/10/1966 | 12 | 36 | m | b | v | dm | su |
| 1431 | 21/10/1966 | 34 | 54 | f | b | v | dd | su |
| 1432 | 26/10/1966 | 38 | 56 | m | nb | v | dcv | su |
| 1433 | 26/10/1966 | 17 | 30 | f | b | v | dcv | su |
| 1434 | 27/10/1966 | 36 | 61 | m | b | v | dd | su |
| 1435 | 17/11/1966 | 40 | 60 | f | b | v | di | su |
| 1436 | 04/12/1966 | 33 | 58 | m | b | v | dm | su |
| 1437 | 09/12/1966 | 58 | 63 | m | nb | - | di | nt |
| 1438 | 25/12/1966 | 56 | 60 | m | b | v | di | su |
| 1439 | 05/01/1967 | 53 | 64 | m | b | v | dm | su |
| 1440 | 14/01/1967 | 55 | 56 | m | nb | nv | dcv | su |
| 1441 | 18/02/1967 | 21 | 46 | f | b | v | dm | su |
| 1442 | 19/02/1967 | 55 | 67 | m | nb | v | dd | su |
| 1443 | 23/02/1967 | 19 | 40 | m | nb | nv | dcv | su |

| No.Pac. | Obito | ID-MH | ID-OB | Sexo | Raça | Forma | C.Obito | Trat. |
|---------|------------|-------|-------|------|------|-------|---------|-------|
| 1444 | 26/02/1967 | 44 | 54 | m | b | nv | dd | su |
| 1445 | 02/03/1967 | 43 | 64 | m | b | v | drm | su |
| 1446 | 04/03/1967 | 53 | 70 | m | b | v | drm | su |
| 1447 | 08/03/1967 | 20 | 54 | m | b | - | dcv | su |
| 1448 | 10/03/1967 | 32 | 41 | m | b | v | dd | su |
| 1449 | 21/03/1967 | 15 | 66 | f | b | nv | drs | su |
| 1450 | 22/03/1967 | 60 | 60 | m | nb | v | di | su |
| 1451 | 23/03/1967 | 16 | 50 | m | b | v | dd | su |
| 1452 | 31/03/1967 | 48 | 63 | m | b | nv | drm | su |
| 1453 | 10/04/1967 | 58 | 65 | f | b | v | dn | su |
| 1454 | 12/04/1967 | 61 | 70 | m | b | v | di | su |
| 1455 | 13/04/1967 | 41 | 64 | m | nb | nv | dcv | su |
| 1456 | 14/04/1967 | 37 | 53 | f | b | v | dn | su |
| 1457 | 19/04/1967 | 58 | 61 | f | b | v | drs | su |
| 1458 | 29/04/1967 | 62 | 71 | m | nb | nv | dcv | su |
| 1459 | 01/05/1967 | 23 | 46 | m | b | v | drm | su |
| 1460 | 09/05/1967 | 36 | 57 | m | nb | v | drm | su |
| 1461 | 10/05/1967 | 24 | 59 | m | nb | v | drm | su |
| 1462 | 24/05/1967 | 18 | 55 | m | b | nv | dd | su |
| 1463 | 24/05/1967 | 18 | 55 | m | b | nv | dd | su |
| 1464 | 25/05/1967 | 33 | 58 | f | b | v | dcv | su |
| 1465 | 02/06/1967 | 44 | 60 | m | b | - | dd | su |
| 1466 | 02/06/1967 | 33 | 49 | f | b | - | drm | su |
| 1467 | 14/06/1967 | 34 | 70 | m | b | nv | dcv | su |
| 1468 | 30/06/1967 | 19 | 47 | m | nb | v | drm | su |
| 1469 | 04/07/1967 | 23 | 55 | m | b | v | drm | su |
| 1470 | 10/07/1967 | 66 | 70 | m | b | v | dd | su |
| 1471 | 03/08/1967 | 42 | 63 | m | b | v | drm | su |
| 1472 | 06/08/1967 | 58 | 74 | m | b | v | drm | su |
| 1473 | 13/08/1967 | 30 | 61 | m | b | v | drm | su |
| 1474 | 24/08/1967 | 26 | 59 | m | b | v | drm | su |
| 1475 | 29/08/1967 | 47 | 55 | m | nb | - | dcv | su |
| 1476 | 11/09/1967 | 87 | 88 | m | b | nv | dcv | su |
| 1477 | 03/10/1967 | 54 | 55 | m | b | v | dcv | su |
| 1478 | 13/10/1967 | 50 | 67 | m | b | v | dcv | su |
| 1479 | 26/10/1967 | 16 | 41 | m | b | v | dn | su |
| 1480 | 28/10/1967 | 37 | 56 | m | b | v | dcv | su |
| 1481 | 28/10/1967 | 37 | 56 | m | b | v | dcv | su |
| 1482 | 09/11/1967 | 51 | 71 | m | b | v | dcv | su |
| 1483 | 16/11/1967 | 22 | 45 | m | b | v | di | su |
| 1484 | 17/11/1967 | 45 | 66 | m | b | - | dcv | su |
| 1485 | 19/11/1967 | 35 | 45 | m | b | v | di | su |
| 1486 | 20/11/1967 | 13 | 49 | m | nb | v | dcv | su |
| 1487 | 22/11/1967 | 53 | 73 | m | nb | v | di | su |
| 1488 | 07/12/1967 | 40 | 51 | m | b | v | dcv | su |
| 1489 | 19/12/1967 | 60 | 81 | f | b | - | dn | su |
| 1490 | 21/12/1967 | 27 | 73 | m | b | nv | dcv | su |
| 1491 | 29/12/1967 | 20 | 33 | m | b | v | di | su |
| 1492 | 01/01/1968 | 39 | 65 | m | nb | v | dn | su |
| 1493 | 03/01/1968 | 68 | 74 | m | b | v | dcv | su |
| 1494 | 04/01/1968 | 43 | 48 | m | b | v | di | su |
| 1495 | 12/01/1968 | 34 | 55 | f | b | v | dcv | su |
| 1496 | 25/01/1968 | 28 | 61 | m | b | v | dcv | su |
| 1497 | 27/01/1968 | 17 | 33 | m | nb | v | dd | su |
| 1498 | 27/01/1968 | 34 | 47 | m | b | v | di | nt |
| 1499 | 10/03/1968 | 27 | 48 | m | b | v | drm | su |
| 1500 | 30/03/1968 | 45 | 63 | f | b | nv | dcv | su |
| 1501 | 07/04/1968 | 68 | 70 | f | b | nv | di | su |

| No.Pac. | Obito | ID-MH | ID-OB | Sexo | Raça | Forma | C.Obito | Trat. |
|---------|------------|-------|-------|------|------|-------|---------|-------|
| 1502 | 27/04/1968 | 43 | 61 | m | b | v | di | su |
| 1503 | 09/05/1968 | 27 | 53 | m | b | v | dd | su |
| 1504 | 09/05/1968 | 30 | 82 | m | b | v | di | su |
| 1505 | 13/05/1968 | 39 | 59 | m | nb | v | dcv | su |
| 1506 | 26/05/1968 | 36 | 47 | m | b | v | dcv | su |
| 1507 | 26/05/1968 | 20 | 36 | m | b | v | di | su |
| 1508 | 04/06/1968 | 20 | 33 | m | b | v | drn | su |
| 1509 | 13/06/1968 | 21 | 41 | m | b | nv | dn | su |
| 1510 | 13/06/1968 | 6 | 34 | m | b | v | drn | su |
| 1511 | 17/06/1968 | 68 | 80 | m | b | v | drn | su |
| 1512 | 18/06/1968 | 20 | 44 | m | b | v | di | su |
| 1513 | 19/06/1968 | 22 | 55 | f | b | v | drn | su |
| 1514 | 21/06/1968 | 50 | 67 | m | b | v | drn | su |
| 1515 | 27/06/1968 | 37 | 59 | m | b | v | drn | su |
| 1516 | 28/06/1968 | 60 | 63 | m | b | v | dcv | su |
| 1517 | 02/07/1968 | 26 | 55 | f | b | v | dcv | su |
| 1518 | 03/07/1968 | 17 | 29 | m | b | v | drn | su |
| 1519 | 09/07/1968 | 55 | 55 | f | nb | v | dcv | su |
| 1520 | 20/08/1968 | 14 | 45 | f | b | v | dn | su |
| 1521 | 25/08/1968 | 11 | 38 | m | b | nv | drn | su |
| 1522 | 27/08/1968 | 18 | 58 | m | b | v | drn | su |
| 1523 | 10/09/1968 | 35 | 35 | f | nb | v | di | su |
| 1524 | 11/09/1968 | 64 | 65 | m | b | v | dcv | su |
| 1525 | 19/09/1968 | 30 | 35 | m | b | v | drn | su |
| 1526 | 10/12/1968 | 48 | 69 | m | nb | v | dcv | su |
| 1527 | 23/12/1968 | 65 | 69 | m | b | v | dn | su |
| 1528 | 25/12/1968 | 23 | 39 | m | nb | v | drn | su |
| 1529 | 01/01/1969 | 70 | 71 | f | b | v | drn | su |
| 1530 | 27/01/1969 | 19 | 51 | m | b | v | di | su |
| 1531 | 10/03/1969 | 45 | 61 | m | nb | v | drn | su |
| 1532 | 02/04/1969 | 37 | 61 | m | nb | v | drn | su |
| 1533 | 12/04/1969 | 66 | 66 | m | b | v | di | su |
| 1534 | 15/04/1969 | 29 | 48 | f | b | v | drn | su |
| 1535 | 26/04/1969 | 58 | 58 | m | b | v | dn | su |
| 1536 | 12/05/1969 | 22 | 25 | m | b | v | di | nt |
| 1537 | 16/05/1969 | 51 | 52 | m | b | v | dn | su |
| 1538 | 21/05/1969 | 29 | 60 | m | nb | v | dcv | su |
| 1539 | 29/05/1969 | 50 | 60 | m | b | v | dcv | su |
| 1540 | 25/06/1969 | 35 | 38 | m | nb | - | di | nt |
| 1541 | 28/06/1969 | 67 | 68 | m | b | nv | di | su |
| 1542 | 12/07/1969 | 40 | 46 | m | b | v | dd | su |
| 1543 | 26/07/1969 | 40 | 70 | m | b | v | dcv | su |
| 1544 | 31/07/1969 | 45 | 61 | m | b | v | dcv | su |
| 1545 | 21/08/1969 | 46 | 59 | m | b | v | di | su |
| 1546 | 06/09/1969 | 53 | 75 | m | b | v | drn | su |
| 1547 | 09/09/1969 | 39 | 59 | m | b | v | drn | su |
| 1548 | 11/09/1969 | 26 | 47 | m | nb | v | drn | su |
| 1549 | 14/09/1969 | 20 | 48 | m | b | nv | drn | su |
| 1550 | 14/09/1969 | 55 | 56 | m | b | v | drn | su |
| 1551 | 15/09/1969 | 70 | 83 | m | b | v | dcv | su |
| 1552 | 18/09/1969 | 34 | 48 | m | nb | v | dn | su |
| 1553 | 10/10/1969 | 43 | 69 | m | b | v | drn | su |
| 1554 | 27/10/1969 | 45 | 89 | m | b | nv | dcv | su |
| 1555 | 01/11/1969 | 65 | 78 | m | b | - | dcv | su |
| 1556 | 02/11/1969 | 46 | 70 | m | b | v | drn | nt |
| 1557 | 02/11/1969 | 68 | 70 | m | b | v | drn | su |
| 1558 | 06/11/1969 | 47 | 75 | f | b | v | dd | su |
| 1559 | 21/11/1969 | 50 | 71 | f | b | v | drs | su |

| No.Pac. | Obito | ID-MH | ID-OB | Sexo | Raça | Forma | C.Obito | Trat. |
|---------|------------|-------|-------|------|------|-------|---------|-------|
| 1560 | 22/11/1969 | 70 | 82 | m | b | nv | dcv | su |
| 1561 | 06/12/1969 | 35 | 50 | m | b | v | dcv | su |
| 1562 | 06/12/1969 | 25 | 50 | m | b | v | drm | su |
| 1563 | 17/12/1969 | 28 | 57 | m | b | v | di | su |
| 1564 | 17/12/1969 | 19 | 25 | m | b | v | drm | su |
| 1565 | 02/01/1970 | 59 | 72 | m | b | v | dd | su |
| 1566 | 09/01/1970 | 38 | 60 | m | nb | v | dcv | su |
| 1567 | 11/01/1970 | 36 | 64 | f | b | v | dcv | su |
| 1568 | 16/02/1970 | 45 | 70 | m | nb | v | di | nt |
| 1569 | 27/03/1970 | 57 | 64 | m | nb | nv | drm | su |
| 1570 | 01/04/1970 | 46 | 47 | m | b | nv | di | nt |
| 1571 | 04/04/1970 | 23 | 63 | m | b | v | drm | su |
| 1572 | 25/04/1970 | 7 | 27 | m | nb | v | dcv | su |
| 1573 | 26/04/1970 | 33 | 44 | m | b | v | outros | nt |
| 1574 | 03/05/1970 | 75 | 80 | m | b | nv | outros | su |
| 1575 | 16/05/1970 | 33 | 43 | m | b | - | dcv | su |
| 1576 | 18/05/1970 | 59 | 64 | m | b | v | dn | su |
| 1577 | 26/05/1970 | 43 | 45 | m | b | v | di | |
| 1578 | 30/05/1970 | 50 | 60 | m | b | nv | dcv | su |
| 1579 | 04/06/1970 | 50 | 62 | m | b | - | dn | su |
| 1580 | 13/06/1970 | 28 | 51 | m | b | v | dcv | su |
| 1581 | 19/06/1970 | 25 | 56 | m | b | v | dcv | su |
| 1582 | 19/06/1970 | 37 | 62 | f | b | v | dn | su |
| 1583 | 26/06/1970 | 24 | 51 | m | b | v | outros | su |
| 1584 | 21/07/1970 | 41 | 70 | m | b | v | drm | su |
| 1585 | 26/07/1970 | 74 | 75 | m | nb | v | drm | |
| 1586 | 28/07/1970 | 58 | 65 | m | b | v | drm | su |
| 1587 | 09/08/1970 | 28 | 45 | m | b | v | di | su |
| 1588 | 10/08/1970 | 62 | 71 | m | nb | v | drm | su |
| 1589 | 16/08/1970 | 38 | 58 | f | nb | v | dn | su |
| 1590 | 10/09/1970 | 40 | 52 | m | b | v | di | su |
| 1591 | 12/09/1970 | 40 | 60 | m | nb | v | dcv | su |
| 1592 | 01/10/1970 | 50 | 64 | m | b | v | di | su |
| 1593 | 17/10/1970 | 59 | 68 | f | nb | v | dcv | su |
| 1594 | 27/10/1970 | 47 | 55 | m | b | v | di | su |
| 1595 | 04/11/1970 | 50 | 81 | m | b | v | dcv | su |
| 1596 | 18/11/1970 | 26 | 59 | f | b | v | dcv | su |
| 1597 | 21/11/1970 | 12 | 30 | f | nb | v | drm | su |
| 1598 | 26/11/1970 | 32 | 50 | m | nb | nv | dd | su |
| 1599 | 27/11/1970 | 29 | 47 | m | b | v | drm | su |
| 1600 | 29/12/1970 | 58 | 75 | f | b | nv | dcv | |
| 1601 | 13/01/1971 | 71 | 73 | f | b | v | dn | su |
| 1602 | 21/01/1971 | 22 | 39 | m | b | v | di | su |
| 1603 | 24/01/1971 | 60 | 77 | f | b | v | di | su |
| 1604 | 30/01/1971 | 40 | 75 | f | b | v | dcv | nt |
| 1605 | 30/01/1971 | 32 | 76 | f | b | v | drm | su |
| 1606 | 30/01/1971 | 32 | 56 | m | nb | v | drm | su |
| 1607 | 20/02/1971 | 90 | 91 | m | b | v | di | su |
| 1608 | 26/02/1971 | 15 | 33 | f | b | v | drm | su |
| 1609 | 05/03/1971 | 14 | 46 | m | b | v | drm | su |
| 1610 | 11/03/1971 | 30 | 58 | m | nb | v | drm | su |
| 1611 | 19/03/1971 | 35 | 53 | m | b | nv | dcv | su |
| 1612 | 21/03/1971 | 32 | 69 | m | b | v | dcv | nt |
| 1613 | 27/03/1971 | 43 | 64 | m | b | v | dd | su |
| 1614 | 27/03/1971 | 47 | 68 | m | b | v | di | su |
| 1615 | 04/04/1971 | 20 | 31 | m | b | v | dcv | su |
| 1616 | 07/04/1971 | 35 | 65 | f | nb | - | dcv | nt |
| 1617 | 09/04/1971 | 51 | 75 | m | b | v | dcv | su |

| No.Pac. | Obito | ID-MH | ID-OB | Sexo | Raça | Forma | C.Obito | Trat. |
|---------|------------|-------|-------|------|------|-------|---------|-------|
| 1618 | 10/04/1971 | 40 | 71 | m | b | v | drs | su |
| 1619 | 03/05/1971 | 39 | 63 | m | b | v | drs | nt |
| 1620 | 13/05/1971 | 22 | 53 | m | b | v | dd | su |
| 1621 | 13/05/1971 | 22 | 53 | m | b | v | dn | su |
| 1622 | 18/05/1971 | 15 | 59 | m | b | v | drm | su |
| 1623 | 19/05/1971 | 19 | 24 | m | nb | nv | outras | su |
| 1624 | 23/05/1971 | 65 | 65 | f | b | v | dcv | |
| 1625 | 10/06/1971 | 65 | 66 | m | nb | nv | di | su |
| 1626 | 17/06/1971 | 22 | 61 | m | b | nv | di | su |
| 1627 | 28/06/1971 | 20 | 69 | m | b | v | dcv | su |
| 1628 | 29/06/1971 | 32 | 64 | m | b | v | dd | su |
| 1629 | 04/07/1971 | 42 | 68 | f | b | - | dn | nt |
| 1630 | 05/07/1971 | 26 | 55 | m | b | v | di | su |
| 1631 | 17/07/1971 | 23 | 45 | m | b | nv | di | su |
| 1632 | 21/07/1971 | 24 | 44 | m | b | - | di | su |
| 1633 | 22/07/1971 | 52 | 70 | m | b | nv | di | su |
| 1634 | 29/07/1971 | 39 | 48 | f | b | v | drm | su |
| 1635 | 03/08/1971 | 46 | 61 | m | b | v | dcv | su |
| 1636 | 07/08/1971 | 22 | 47 | f | b | v | dcv | su |
| 1637 | 07/08/1971 | 32 | 58 | m | b | - | di | su |
| 1638 | 21/08/1971 | 44 | 56 | m | nb | nv | dcv | su |
| 1639 | 26/08/1971 | 49 | 64 | m | nb | v | dcv | su |
| 1640 | 13/09/1971 | 47 | 50 | f | b | nv | dcv | |
| 1641 | 26/09/1971 | 45 | 65 | m | b | nv | dcv | su |
| 1642 | 06/10/1971 | 34 | 51 | m | b | - | dcv | su |
| 1643 | 10/10/1971 | 42 | 54 | m | b | v | dcv | su |
| 1644 | 17/10/1971 | 22 | 51 | f | b | v | drm | su |
| 1645 | 19/10/1971 | 59 | 60 | m | b | v | dcv | su |
| 1646 | 28/10/1971 | 34 | 56 | m | b | v | dd | su |
| 1647 | 10/11/1971 | 31 | 32 | m | b | v | dcv | su |
| 1648 | 11/11/1971 | 40 | 64 | m | b | v | dcv | su |
| 1649 | 13/11/1971 | 79 | 82 | m | b | v | dd | su |
| 1650 | 26/11/1971 | 24 | 55 | f | b | v | drm | su |
| 1651 | 27/11/1971 | 60 | 63 | m | b | v | di | su |
| 1652 | 15/12/1971 | 32 | 59 | m | nb | nv | di | su |
| 1653 | 25/12/1971 | 21 | 37 | m | b | v | drs | su |
| 1654 | 25/01/1972 | 57 | 67 | m | b | nv | di | su |
| 1655 | 25/01/1972 | 20 | 36 | m | b | v | drm | su |
| 1656 | 30/01/1972 | 29 | 47 | m | b | v | drm | su |
| 1657 | 10/02/1972 | 31 | 55 | m | b | v | dcv | su |
| 1658 | 15/02/1972 | 53 | 53 | m | b | v | drm | |
| 1659 | 08/03/1972 | 28 | 32 | m | nb | v | dcv | su |
| 1660 | 14/03/1972 | 28 | 57 | f | b | v | di | su |
| 1661 | 23/03/1972 | 63 | 68 | m | b | v | dcv | su |
| 1662 | 09/04/1972 | 30 | 56 | m | nb | v | dn | su |
| 1663 | 11/04/1972 | 67 | 68 | f | b | - | dcv | su |
| 1664 | 14/04/1972 | 38 | 50 | m | b | v | drm | nt |
| 1665 | 21/04/1972 | 30 | 36 | m | b | nv | di | su |
| 1666 | 10/05/1972 | 44 | 45 | f | b | - | dd | su |
| 1667 | 18/05/1972 | 42 | 44 | m | b | v | di | su |
| 1668 | 31/05/1972 | 38 | 71 | f | b | v | dn | su |
| 1669 | 02/06/1972 | 46 | 64 | m | b | - | dcv | su |
| 1670 | 11/06/1972 | 65 | 85 | f | b | v | dcv | su |
| 1671 | 15/06/1972 | 53 | 53 | m | b | v | drm | su |
| 1672 | 28/06/1972 | 46 | 63 | m | b | v | di | su |
| 1673 | 29/06/1972 | 30 | 49 | m | nb | v | drm | su |
| 1674 | 01/07/1972 | 47 | 60 | m | b | v | dcv | su |
| 1675 | 05/07/1972 | 19 | 36 | f | b | v | drm | su |

| No.Pac. | Obito | ID-MH | ID-OB | Sexo | Raça | Forma | C.Obito | Trat. |
|---------|------------|-------|-------|------|------|-------|---------|-------|
| 1676 | 12/07/1972 | 30 | 51 | m | b | nv | dcv | su |
| 1677 | 13/07/1972 | 38 | 68 | f | b | v | dm | su |
| 1678 | 02/08/1972 | 22 | 67 | m | b | v | dcv | su |
| 1679 | 14/08/1972 | 37 | 62 | m | b | v | dn | su |
| 1680 | 19/08/1972 | 55 | 67 | m | b | nv | dcv | su |
| 1681 | 19/08/1972 | 55 | 67 | m | b | nv | dcv | su |
| 1682 | 30/08/1972 | 48 | 63 | m | b | v | dcv | su |
| 1683 | 16/09/1972 | 45 | 68 | f | b | v | dcv | su |
| 1684 | 20/09/1972 | 64 | 67 | m | b | v | di | su |
| 1685 | 01/10/1972 | 43 | 45 | f | b | v | dcv | su |
| 1686 | 05/10/1972 | 27 | 52 | m | b | v | dm | su |
| 1687 | 20/10/1972 | 21 | 36 | m | nb | v | dcv | su |
| 1688 | 09/11/1972 | 32 | 60 | f | b | - | dd | nt |
| 1689 | 11/11/1972 | 18 | 55 | m | nb | v | dcv | su |
| 1690 | 12/11/1972 | 34 | 54 | m | nb | nv | di | su |
| 1691 | 14/11/1972 | 40 | 63 | f | b | v | dcv | su |
| 1692 | 11/01/1973 | 10 | 45 | m | b | v | dn | su |
| 1693 | 15/01/1973 | 45 | 57 | m | b | nv | dcv | su |
| 1694 | 17/01/1973 | 38 | 77 | f | b | - | dcv | su |
| 1695 | 18/01/1973 | 25 | 56 | m | b | v | dm | su |
| 1696 | 01/03/1973 | 51 | 60 | m | nb | v | dcv | su |
| 1697 | 01/03/1973 | 69 | 71 | m | b | nv | di | su |
| 1698 | 02/03/1973 | 30 | 54 | m | b | v | dm | su |
| 1699 | 02/03/1973 | 54 | 61 | m | nb | v | dm | su |
| 1700 | 03/03/1973 | 54 | 78 | m | b | nv | di | su |
| 1701 | 16/03/1973 | 62 | 63 | f | b | v | dd | su |
| 1702 | 05/04/1973 | 23 | 52 | f | b | v | di | su |
| 1703 | 05/04/1973 | 48 | 54 | m | b | v | dn | su |
| 1704 | 05/04/1973 | 22 | 54 | m | nb | v | dn | su |
| 1705 | 07/04/1973 | 67 | 70 | f | nb | v | dcv | su |
| 1706 | 16/05/1973 | 41 | 65 | m | b | v | dm | su |
| 1707 | 17/05/1973 | 26 | 44 | m | nb | nv | dm | su |
| 1708 | 20/05/1973 | 27 | 53 | m | b | v | dd | su |
| 1709 | 25/05/1973 | 58 | 75 | m | b | v | di | su |
| 1710 | 07/06/1973 | 22 | 41 | f | b | v | dm | su |
| 1711 | 08/06/1973 | 62 | 77 | m | b | v | dcv | su |
| 1712 | 12/06/1973 | 54 | 77 | m | nb | v | dcv | su |
| 1713 | 13/06/1973 | 45 | 66 | f | b | v | dn | su |
| 1714 | 19/06/1973 | 30 | 54 | f | b | v | dm | su |
| 1715 | 05/07/1973 | 45 | 52 | f | b | v | dcv | su |
| 1716 | 06/07/1973 | 7 | 45 | m | b | v | di | su |
| 1717 | 06/07/1973 | 42 | 48 | m | b | v | dm | su |
| 1718 | 14/07/1973 | 20 | 39 | f | b | v | di | su |
| 1719 | 27/07/1973 | 60 | 69 | m | b | v | dcv | su |
| 1720 | 27/07/1973 | 47 | 71 | m | b | v | dd | su |
| 1721 | 27/07/1973 | 39 | 63 | m | b | v | di | su |
| 1722 | 31/07/1973 | 54 | 66 | f | nb | v | dcv | su |
| 1723 | 05/08/1973 | 30 | 50 | m | b | v | di | su |
| 1724 | 12/08/1973 | 7 | 52 | f | b | nv | dcv | su |
| 1725 | 15/08/1973 | 37 | 59 | m | nb | v | di | su |
| 1726 | 27/08/1973 | 35 | 56 | f | b | v | di | su |
| 1727 | 31/08/1973 | 28 | 58 | m | b | v | di | su |
| 1728 | 09/09/1973 | 30 | 32 | m | b | v | dm | su |
| 1729 | 10/09/1973 | 20 | 24 | m | b | v | di | nt |
| 1730 | 20/09/1973 | 48 | 63 | f | b | nv | dcv | su |
| 1731 | 20/09/1973 | 45 | 45 | m | b | v | dm | |
| 1732 | 24/09/1973 | 56 | 56 | m | b | v | di | su |
| 1733 | 05/10/1973 | 64 | 82 | m | b | v | di | su |

| No.Pac. | Obito | ID-MH | ID-OB | Sexo | Raça | Forma | C.Obito | Trat. |
|---------|------------|-------|-------|------|------|-------|---------|-------|
| 1734 | 07/10/1973 | 30 | 30 | m | b | v | di | su |
| 1735 | 13/10/1973 | 23 | 33 | f | b | v | di | su |
| 1736 | 16/10/1973 | 42 | 56 | m | b | v | dcv | su |
| 1737 | 18/10/1973 | 60 | 66 | f | b | - | dcv | su |
| 1738 | 30/10/1973 | 15 | 30 | m | b | v | di | nt |
| 1739 | 04/11/1973 | 40 | 49 | f | b | v | dcv | su |
| 1740 | 11/11/1973 | 40 | 76 | m | b | nv | dcv | su |
| 1741 | 23/11/1973 | 32 | 65 | m | b | v | di | su |
| 1742 | 25/11/1973 | 43 | 46 | m | b | v | di | su |
| 1743 | 28/11/1973 | 20 | 54 | m | b | v | dcv | su |
| 1744 | 02/12/1973 | 22 | 62 | m | b | v | dcv | su |
| 1745 | 06/12/1973 | 18 | 38 | m | b | v | di | su |
| 1746 | 20/12/1973 | 25 | 48 | f | b | nv | di | su |
| 1747 | 08/01/1974 | 60 | 78 | f | b | v | di | su |
| 1748 | 02/02/1974 | 17 | 42 | m | b | v | dd | su |
| 1749 | 04/02/1974 | 72 | 77 | m | b | v | di | su |
| 1750 | 15/02/1974 | 56 | 65 | m | b | v | dcv | su |
| 1751 | 22/02/1974 | 25 | 52 | m | b | v | dcv | su |
| 1752 | 04/03/1974 | 60 | 72 | m | b | v | dn | su |
| 1753 | 22/03/1974 | 30 | 71 | f | b | nv | dcv | su |
| 1754 | 23/03/1974 | 29 | 56 | m | b | v | drm | su |
| 1755 | 30/03/1974 | 47 | 77 | f | b | v | di | su |
| 1756 | 05/04/1974 | 45 | 70 | f | b | v | dcv | su |
| 1757 | 06/04/1974 | 49 | 67 | m | b | v | dcv | su |
| 1758 | 09/04/1974 | 43 | 59 | f | b | v | dcv | su |
| 1759 | 13/04/1974 | 20 | 58 | f | nb | v | dcv | su |
| 1760 | 14/04/1974 | 34 | 68 | f | b | v | dcv | su |
| 1761 | 29/04/1974 | 20 | 29 | m | b | v | drm | su |
| 1762 | 02/05/1974 | 50 | 50 | m | nb | nv | dcv | su |
| 1763 | 14/06/1974 | 13 | 44 | m | b | v | drm | su |
| 1764 | 23/06/1974 | 45 | 75 | m | b | v | drm | su |
| 1765 | 30/06/1974 | 57 | 60 | m | b | v | dn | su |
| 1766 | 07/07/1974 | 35 | 66 | f | b | v | dn | su |
| 1767 | 09/07/1974 | 42 | 62 | m | b | nv | di | su |
| 1768 | 24/07/1974 | 30 | 61 | f | b | v | drm | su |
| 1769 | 05/08/1974 | 50 | 58 | m | b | v | drm | su |
| 1770 | 12/08/1974 | 46 | 56 | m | nb | v | di | su |
| 1771 | 15/08/1974 | 60 | 72 | f | b | v | dcv | su |
| 1772 | 16/08/1974 | 16 | 52 | f | b | v | drm | su |
| 1773 | 17/08/1974 | 32 | 57 | m | nb | v | dcv | su |
| 1774 | 18/08/1974 | 20 | 58 | m | b | v | dd | su |
| 1775 | 23/08/1974 | 57 | 67 | m | b | nv | dn | nt |
| 1776 | 26/08/1974 | 62 | 76 | m | nb | v | di | su |
| 1777 | 26/08/1974 | 22 | 49 | f | b | nv | di | su |
| 1778 | 26/08/1974 | 39 | 51 | f | b | v | drm | su |
| 1779 | 28/08/1974 | 29 | 54 | m | b | v | dn | su |
| 1780 | 06/09/1974 | 52 | 61 | m | nb | v | dcv | su |
| 1781 | 16/09/1974 | 33 | 45 | m | nb | v | dn | su |
| 1782 | 06/10/1974 | 56 | 60 | f | nb | - | di | su |
| 1783 | 06/10/1974 | 48 | 66 | f | b | v | drm | su |
| 1784 | 07/10/1974 | 53 | 72 | m | b | v | drm | su |
| 1785 | 13/10/1974 | 37 | 54 | m | b | v | drm | su |
| 1786 | 19/10/1974 | 16 | 47 | f | b | v | dcv | su |
| 1787 | 31/10/1974 | 32 | 60 | f | b | v | dd | su |
| 1788 | 12/11/1974 | 35 | 70 | m | b | v | dcv | su |
| 1789 | 26/11/1974 | 43 | 68 | m | nb | v | dd | su |
| 1790 | 04/12/1974 | 16 | 60 | m | nb | v | dcv | su |
| 1791 | 06/12/1974 | 61 | 62 | m | nb | v | di | su |

| No.Pac. | Obito | ID-MH | ID-OB | Sexo | Raça | Forma | C.Obito | Trat. |
|---------|------------|-------|-------|------|------|-------|---------|-------|
| 1792 | 12/12/1974 | 53 | 73 | m | b | v | dn | su |
| 1793 | 10/01/1975 | 39 | 47 | m | b | v | drm | su |
| 1794 | 16/01/1975 | 46 | 65 | f | b | v | dn | su |
| 1795 | 04/02/1975 | 66 | 66 | f | b | v | di | su |
| 1796 | 10/02/1975 | 50 | 53 | f | nb | v | outros | su |
| 1797 | 24/02/1975 | 43 | 53 | m | nb | v | di | su |
| 1798 | 25/02/1975 | 30 | 46 | m | b | v | di | su |
| 1799 | 01/03/1975 | 50 | 73 | f | b | v | di | su |
| 1800 | 24/03/1975 | 11 | 47 | m | b | v | drm | su |
| 1801 | 25/03/1975 | 28 | 63 | f | b | v | di | su |
| 1802 | 13/04/1975 | 37 | 67 | m | b | v | dcv | su |
| 1803 | 23/04/1975 | 59 | 66 | m | b | v | drm | su |
| 1804 | 27/04/1975 | 26 | 52 | m | b | v | di | su |
| 1805 | 03/05/1975 | 38 | 67 | f | b | v | dcv | su |
| 1806 | 15/05/1975 | 65 | 81 | m | b | v | outras | su |
| 1807 | 16/05/1975 | 13 | 47 | m | b | v | dcv | su |
| 1808 | 21/05/1975 | 22 | 58 | f | nb | - | dcv | su |
| 1809 | 01/06/1975 | 49 | 56 | m | b | - | dcv | su |
| 1810 | 03/06/1975 | 13 | 43 | m | b | v | drm | su |
| 1811 | 04/06/1975 | 56 | 72 | m | b | v | drs | su |
| 1812 | 22/06/1975 | 59 | 65 | f | b | v | drm | su |
| 1813 | 28/06/1975 | 60 | 74 | m | b | v | dd | su |
| 1814 | 01/07/1975 | 28 | 47 | m | b | v | dcv | su |
| 1815 | 01/07/1975 | 31 | 59 | m | b | v | drm | su |
| 1816 | 04/07/1975 | 60 | 64 | f | b | v | dcv | su |
| 1817 | 04/07/1975 | 29 | 64 | m | b | v | dcv | su |
| 1818 | 05/07/1975 | 34 | 54 | m | b | v | outros | su |
| 1819 | 10/07/1975 | 20 | 65 | m | b | v | drm | su |
| 1820 | 17/07/1975 | 30 | 33 | m | b | v | di | su |
| 1821 | 18/07/1975 | 62 | 70 | m | b | v | drm | su |
| 1822 | 20/07/1975 | 40 | 89 | m | nb | v | dcv | su |
| 1823 | 27/07/1975 | 50 | 53 | m | b | v | drm | su |
| 1824 | 03/08/1975 | 40 | 60 | m | b | v | dd | su |
| 1825 | 07/08/1975 | 60 | 67 | m | b | v | dcv | su |
| 1826 | 22/08/1975 | 35 | 42 | f | nb | v | di | su |
| 1827 | 23/08/1975 | 74 | 81 | m | b | v | dcv | su |
| 1828 | 27/08/1975 | 66 | 77 | m | b | v | dn | su |
| 1829 | 28/08/1975 | 23 | 56 | m | b | - | drm | su |
| 1830 | 04/09/1975 | 32 | 67 | m | b | v | drs | su |
| 1831 | 08/09/1975 | 28 | 57 | f | b | v | drm | su |
| 1832 | 24/09/1975 | 17 | 51 | m | b | v | dcv | su |
| 1833 | 07/10/1975 | 82 | 84 | m | b | - | dcv | su |
| 1834 | 21/10/1975 | 42 | 63 | f | b | v | dcv | nt |
| 1835 | 25/10/1975 | 62 | 79 | m | b | v | di | su |
| 1836 | 25/10/1975 | 40 | 75 | m | b | v | drm | su |
| 1837 | 12/11/1975 | 35 | 73 | m | b | v | di | su |
| 1838 | 23/11/1975 | 65 | 75 | f | nb | nv | di | su |
| 1839 | 05/12/1975 | 16 | 39 | f | b | v | drm | su |
| 1840 | 02/01/1976 | 45 | 58 | m | b | v | drm | su |
| 1841 | 05/01/1976 | 46 | 60 | m | b | nv | di | su |
| 1842 | 11/01/1976 | 15 | 46 | f | b | nv | drm | su |
| 1843 | 16/01/1976 | 44 | 55 | m | b | v | dcv | su |
| 1844 | 09/02/1976 | 15 | 19 | f | nb | v | dcv | su |
| 1845 | 01/04/1976 | 51 | 68 | m | b | v | dn | su |
| 1846 | 30/07/1977 | 54 | 55 | m | b | nv | di | su |
| 1847 | 07/07/1979 | 32 | 58 | m | b | v | dd | su |
| 1848 | 12/06/1984 | 67 | 68 | m | b | nv | dcv | su |
| 1849 | 13/06/1984 | 18 | 79 | m | b | v | di | su |

| No.Pac. | Obito | ID-MH | ID-OB | Sexo | Raça | Forma | C.Obito | Trat. |
|---------|------------|-------|-------|------|------|-------|---------|-------|
| 1850 | 14/06/1984 | 67 | 68 | f | b | v | di | su |
| 1851 | 19/06/1984 | 66 | 75 | f | b | v | dcv | su |
| 1852 | 26/06/1984 | 19 | 57 | m | b | v | dcv | su |
| 1853 | 10/08/1984 | 23 | 64 | m | b | v | dcv | su |
| 1854 | 24/08/1984 | 41 | 80 | m | b | v | drm | su |
| 1855 | 28/08/1984 | 36 | 60 | m | b | v | dcv | su |
| 1856 | 12/09/1984 | 42 | 54 | m | b | v | di | su |
| 1857 | 27/09/1984 | 65 | 73 | f | b | v | di | su |
| 1858 | 06/10/1984 | 60 | 72 | f | b | v | dcv | su |
| 1859 | 03/11/1984 | 36 | 72 | m | b | - | dd | su |
| 1860 | 16/11/1984 | 19 | 50 | m | nb | v | di | su |
| 1861 | 07/01/1985 | 59 | 61 | m | b | v | dcv | su |
| 1862 | 07/01/1985 | 41 | 58 | m | b | nv | dn | su |
| 1863 | 12/01/1985 | 32 | 75 | m | b | v | dcv | su |
| 1864 | 20/01/1985 | 50 | 60 | m | b | v | outros | su |
| 1865 | 05/02/1985 | 45 | 70 | m | nb | nv | dcv | su |
| 1866 | 09/02/1985 | 34 | 63 | m | b | v | di | pqt |
| 1867 | 20/02/1985 | 43 | 51 | m | b | v | drm | su |
| 1868 | 21/03/1985 | 56 | 60 | f | b | v | dn | |
| 1869 | 23/04/1985 | 31 | 57 | m | b | v | di | su |
| 1870 | 29/04/1985 | 40 | 58 | f | b | v | dcv | su |
| 1871 | 07/06/1985 | 58 | 69 | m | nb | nv | dcv | su |
| 1872 | 20/06/1985 | 40 | 48 | m | b | v | di | su |
| 1873 | 22/06/1985 | 38 | 86 | m | b | nv | dcv | su |
| 1874 | 05/07/1985 | 23 | 71 | m | b | v | dn | su |
| 1875 | 12/07/1985 | 73 | 73 | m | nb | v | di | pqt |
| 1876 | 15/07/1985 | 39 | 53 | m | b | nv | dcv | su |
| 1877 | 25/07/1985 | 41 | 64 | m | b | v | dcv | su |
| 1878 | 27/07/1985 | 30 | 40 | f | b | v | dcv | su |
| 1879 | 30/07/1985 | 20 | 86 | m | b | v | dcv | su |
| 1880 | 09/08/1985 | 45 | 77 | m | b | v | dcv | su |
| 1881 | 15/08/1985 | 27 | 51 | f | b | v | dcv | su |
| 1882 | 07/09/1985 | 77 | 78 | m | nb | v | di | su |
| 1883 | 14/09/1985 | 56 | 66 | m | b | - | drm | su |
| 1884 | 24/09/1985 | 22 | 71 | f | b | nv | dcv | su |
| 1885 | 10/10/1985 | 44 | 72 | m | b | v | drm | su |
| 1886 | 16/10/1985 | 23 | 53 | m | b | v | di | su |
| 1887 | 15/11/1985 | 21 | 35 | m | b | v | dcv | su |
| 1888 | 15/11/1985 | 58 | 62 | m | b | v | di | su |
| 1889 | 17/11/1985 | 30 | 53 | m | nb | v | dcv | su |
| 1890 | 21/11/1985 | 55 | 55 | m | b | v | di | su |
| 1891 | 27/11/1985 | 38 | 72 | m | b | v | dcv | su |
| 1892 | 04/12/1985 | 24 | 49 | f | b | v | drm | nt |
| 1893 | 05/12/1985 | 28 | 55 | m | b | v | di | su |
| 1894 | 09/12/1985 | 57 | 77 | m | b | v | di | pqt |
| 1895 | 11/12/1985 | 63 | 66 | f | b | v | drm | su |
| 1896 | 23/12/1985 | 70 | 82 | f | b | - | outros | su |
| 1897 | 26/12/1985 | 59 | 67 | f | b | v | dn | su |
| 1898 | 29/12/1985 | 70 | 78 | f | b | nv | dcv | su |
| 1899 | 11/03/1986 | 34 | 39 | m | nb | v | dcv | su |
| 1900 | 15/03/1986 | 35 | 75 | m | b | v | di | su |
| 1901 | 20/04/1986 | 28 | 41 | m | nb | nv | di | su |
| 1902 | 28/04/1986 | 26 | 35 | m | b | v | dcv | pqt |
| 1903 | 29/05/1986 | 6 | 49 | m | b | v | outras | su |
| 1904 | 08/06/1986 | 10 | 50 | m | nb | v | dcv | su |
| 1905 | 09/06/1986 | 59 | 86 | m | b | v | dcv | su |
| 1906 | 28/06/1986 | 42 | 66 | m | b | v | drs | su |
| 1907 | 01/07/1986 | 60 | 70 | m | b | - | dcv | su |

| No.Pac. | Obito | ID-MH | ID-OB | Sexo | Raça | Forma | C.Obito | Trat. |
|---------|------------|-------|-------|------|------|-------|---------|-------|
| 1908 | 08/07/1986 | 50 | 67 | m | b | v | di | su |
| 1909 | 16/08/1986 | 66 | 69 | m | b | v | dcv | |
| 1910 | 17/08/1986 | 30 | 34 | f | b | v | di | |
| 1911 | 23/08/1986 | 76 | 78 | f | b | v | di | su |
| 1912 | 30/08/1986 | 60 | 75 | m | b | nv | dcv | su |
| 1913 | 03/09/1986 | 56 | 82 | m | b | v | di | su |
| 1914 | 04/09/1986 | 55 | 62 | m | nb | v | dn | su |
| 1915 | 02/10/1986 | 50 | 55 | m | b | v | di | |
| 1916 | 14/10/1986 | 14 | 20 | m | b | v | dm | su |
| 1917 | 28/10/1986 | 64 | 84 | m | b | - | dm | su |
| 1918 | 01/12/1986 | 40 | 51 | m | b | nv | dcv | su |
| 1919 | 08/12/1986 | 46 | 46 | f | b | v | dcv | |
| 1920 | 19/12/1986 | 62 | 80 | m | b | v | di | su |
| 1921 | 23/12/1986 | 27 | 77 | m | b | v | di | su |
| 1922 | 15/01/1987 | 30 | 53 | f | nb | v | dcv | su |
| 1923 | 23/01/1987 | 57 | 58 | f | nb | v | di | su |
| 1924 | 01/02/1987 | 60 | 74 | f | b | v | dcv | nt |
| 1925 | 05/02/1987 | 30 | 80 | m | b | v | di | su |
| 1926 | 13/02/1987 | 16 | 68 | m | b | v | dm | su |
| 1927 | 10/03/1987 | 24 | 58 | m | b | v | dd | su |
| 1928 | 18/03/1987 | 47 | 84 | f | b | v | dcv | su |
| 1929 | 24/03/1987 | 69 | 69 | f | nb | v | di | su |
| 1930 | 05/04/1987 | 22 | 63 | m | b | v | dm | su |
| 1931 | 12/04/1987 | 58 | 67 | m | b | v | di | su |
| 1932 | 10/05/1987 | 67 | 71 | m | nb | - | dn | su |
| 1933 | 24/05/1987 | 38 | 78 | m | b | v | dm | su |
| 1934 | 28/05/1987 | 46 | 76 | f | b | v | di | su |
| 1935 | 04/06/1987 | 84 | 84 | f | nb | v | di | su |
| 1936 | 24/06/1987 | 61 | 66 | m | b | v | dn | su |
| 1937 | 27/07/1987 | 72 | 74 | m | nb | - | dcv | su |
| 1938 | 10/09/1987 | 24 | 66 | m | b | v | dcv | su |
| 1939 | 11/09/1987 | 31 | 71 | m | nb | v | di | su |
| 1940 | 14/09/1987 | 34 | 44 | m | nb | v | di | pqt |
| 1941 | 02/10/1987 | 80 | 80 | m | b | - | dcv | nt |
| 1942 | 07/10/1987 | 64 | 65 | m | b | - | dn | su |
| 1943 | 11/10/1987 | 52 | 69 | f | b | v | dcv | su |
| 1944 | 10/11/1987 | 39 | 51 | m | b | v | di | pqt |
| 1945 | 08/01/1988 | 36 | 42 | m | b | v | dd | su |
| 1946 | 11/01/1988 | 15 | 44 | m | b | v | di | su |
| 1947 | 19/02/1988 | 27 | 67 | f | b | v | dcv | nt |
| 1948 | 19/02/1988 | 45 | 54 | m | b | v | dcv | su |
| 1949 | 23/02/1988 | 27 | 75 | m | b | v | dcv | su |
| 1950 | 28/02/1988 | 59 | 65 | m | b | v | dn | su |
| 1951 | 15/03/1988 | 54 | 62 | m | b | v | dm | su |
| 1952 | 23/03/1988 | 69 | 69 | m | nb | v | di | su |
| 1953 | 31/03/1988 | 63 | 67 | m | b | v | dcv | su |
| 1954 | 05/05/1988 | 26 | 73 | m | b | v | di | su |
| 1955 | 21/06/1988 | 41 | 75 | m | nb | v | dcv | su |
| 1956 | 02/07/1988 | 54 | 77 | f | nb | nv | di | su |
| 1957 | 31/08/1988 | 36 | 62 | m | b | v | di | su |
| 1958 | 21/09/1988 | 60 | 70 | m | b | nv | dcv | su |
| 1959 | 27/09/1988 | 30 | 81 | f | b | - | dcv | su |
| 1960 | 01/11/1988 | 64 | 73 | m | b | v | di | su |
| 1961 | 02/11/1988 | 20 | 40 | m | b | v | di | su |
| 1962 | 05/11/1988 | 49 | 50 | m | b | v | di | su |
| 1963 | 26/11/1988 | 49 | 81 | m | b | v | dcv | su |
| 1964 | 11/03/1989 | 42 | 79 | m | b | v | dm | su |
| 1965 | 12/03/1989 | 67 | 67 | m | b | v | dcv | pqt |

| No.Pac. | Obito | ID-MH | ID-OB | Sexo | Raça | Forma | C.Obito | Trat. |
|---------|------------|-------|-------|------|------|-------|---------|-------|
| 1966 | 11/05/1989 | 71 | 89 | m | nb | nv | di | su |
| 1967 | 21/05/1989 | 25 | 73 | m | b | - | dcv | su |
| 1968 | 09/09/1989 | 52 | 57 | m | b | v | dn | su |
| 1969 | 08/03/1990 | 25 | 71 | f | b | nv | outras | su |
| 1970 | 28/03/1990 | 42 | 60 | m | b | v | di | su |
| 1971 | 04/06/1990 | 41 | 60 | m | b | v | dr | su |
| 1972 | 07/06/1990 | 34 | 74 | f | b | v | di | su |
| 1973 | 14/06/1990 | 21 | 63 | f | nb | v | dcv | su |
| 1974 | 14/06/1990 | 22 | 45 | m | nb | nv | di | su |
| 1975 | 20/06/1990 | 36 | 78 | m | b | v | drm | su |
| 1976 | 26/06/1990 | 42 | 84 | f | b | v | dd | su |
| 1977 | 20/11/1990 | 50 | 86 | f | b | v | dr | su |
| 1978 | 17/01/1991 | 67 | 78 | m | b | nv | di | su |
| 1979 | 19/06/1991 | 31 | 66 | m | nb | v | di | su |
| 1980 | 02/08/1991 | 15 | 61 | m | nb | v | dcv | su |
| 1981 | 10/01/1992 | 26 | 69 | m | b | v | di | su |
| 1982 | 15/01/1992 | 32 | 79 | m | b | v | dd | su |
| 1983 | 03/02/1992 | 52 | 84 | f | b | nv | outras | su |
| 1984 | 05/03/1992 | 20 | 60 | m | b | v | outras | su |
| 1985 | 10/03/1992 | 36 | 71 | m | b | v | dcv | su |
| 1986 | 20/04/1992 | 36 | 83 | m | b | v | di | su |
| 1987 | 21/06/1992 | 36 | 91 | m | nb | v | outras | su |
| 1988 | 11/08/1992 | 23 | 67 | m | b | v | dd | pqt |
| 1989 | 22/09/1992 | 22 | 65 | m | b | v | dcv | su |
| 1990 | 04/11/1992 | 42 | 92 | f | p | v | outras | pqt |
| 1991 | 17/11/1992 | 29 | 78 | m | b | v | di | su |
| 1992 | 05/05/1993 | 51 | 81 | m | b | v | di | pqt |
| 1993 | 06/05/1993 | 17 | 67 | m | b | v | drm | su |
| 1994 | 26/06/1993 | 33 | 80 | m | b | v | di | su |
| 1995 | 15/09/1993 | 22 | 71 | m | b | v | dd | su |
| 1996 | 23/11/1993 | 29 | 42 | m | b | v | dcv | pqt |
| 1997 | 14/08/1994 | 27 | 77 | m | b | v | drm | su |
| 1998 | 29/09/1994 | 35 | 58 | m | b | v | drm | su |
| 1999 | 25/02/1995 | 37 | 84 | m | b | v | di | pqt |
| 2000 | 17/05/1995 | 29 | 49 | m | b | v | dd | su |
| 2001 | 21/05/1995 | 54 | 83 | m | b | v | di | su |
| 2002 | 07/06/1995 | 19 | 60 | m | b | v | dd | su |
| 2003 | 20/11/1995 | 18 | 78 | m | b | v | dn | su |
| 2004 | 11/01/1996 | 57 | 83 | m | b | v | dcv | su |
| 2005 | 25/01/1996 | 37 | 66 | m | b | nv | dn | su |
| 2006 | 08/05/1996 | 61 | 61 | m | b | v | dr | su |
| 2007 | 21/05/1996 | 42 | 73 | m | b | v | dcv | su |
| 2008 | 19/07/1996 | 21 | 74 | m | b | v | dcv | su |
| 2009 | 29/07/1996 | 9 | 74 | m | b | v | dn | su |
| 2010 | 12/08/1996 | 39 | 77 | m | p | v | dcv | su |
| 2011 | 29/09/1996 | 32 | 70 | f | b | v | dcv | su |
| 2012 | 09/10/1996 | 22 | 49 | f | b | v | di | su |
| 2013 | 13/11/1996 | 43 | 71 | m | b | v | di | su |
| 2014 | 05/02/1997 | 31 | 66 | m | p | v | dcv | su |
| 2015 | 28/03/1997 | 18 | 70 | m | p | v | dcv | su |
| 2016 | 07/04/1997 | 38 | 56 | m | b | v | dn | su |
| 2017 | 07/08/1997 | 60 | 61 | m | b | v | di | pqt |
| 2018 | 07/10/1997 | 41 | 86 | f | b | v | di | su |
| 2019 | 16/11/1997 | 21 | 71 | m | p | v | dcv | su |
| 2020 | 21/11/1997 | 7 | 67 | f | b | v | di | su |
| 2021 | 29/11/1997 | 30 | 62 | m | b | v | dcv | su |
| 2022 | 05/02/1998 | 19 | 71 | m | b | v | dcv | su |
| 2023 | 06/04/1998 | 56 | 90 | m | b | v | outras | su |

| No.Pac. | Obito | ID-MH | ID-OB | Sexo | Raça | Forma | C.Obito | Trat. |
|---------|------------|-------|-------|------|------|-------|---------|-------|
| 2024 | 01/05/1998 | 43 | 70 | m | b | v | di | su |
| 2025 | 04/05/1998 | 40 | 71 | m | b | v | dr | pqt |
| 2026 | 28/05/1998 | 35 | 86 | m | b | v | di | su |
| 2027 | 05/06/1998 | 33 | 72 | f | b | v | di | pqt |
| 2028 | 26/08/1998 | 18 | 67 | m | b | v | dn | su |
| 2029 | 29/08/1998 | 8 | 55 | m | b | v | di | su |
| 2030 | 01/11/1998 | 42 | 75 | f | b | v | di | su |
| 2031 | 16/11/1998 | 47 | 73 | f | b | v | dr | su |
| 2032 | 26/11/1998 | 48 | 86 | f | b | v | di | su |
| 2033 | 02/12/1998 | 18 | 64 | m | b | v | dm | su |
| 2034 | 28/12/1998 | 12 | 59 | m | b | v | dd | su |
| 2035 | 13/02/1999 | 18 | 81 | f | b | v | dcv | su |
| 2036 | 06/04/1999 | 45 | 83 | m | b | nv | dcv | su |
| 2037 | 13/05/1999 | 43 | 75 | m | b | v | dcv | su |
| 2038 | 19/05/1999 | 58 | 68 | m | b | v | dd | pqt |
| 2039 | 30/06/1999 | 35 | 43 | f | b | v | di | pqt |
| 2040 | 02/07/1999 | 55 | 87 | m | b | v | di | su |
| 2041 | 13/07/1999 | 17 | 42 | m | b | v | di | su |
| 2042 | 22/08/1999 | 36 | 86 | f | b | v | dn | su |
| 2043 | 04/09/1999 | 66 | 73 | m | b | v | di | pqt |
| 2044 | 23/09/1999 | 74 | 79 | f | b | - | dcv | pqt |
| 2045 | 01/12/1999 | 46 | 86 | f | p | v | outras | su |
| 2046 | 14/12/1999 | 58 | 86 | m | p | nv | di | su |